La TOUR DE GARDE

annonce

LE ROYAUME DE JÉHOVAH

1er JANVIER 1964 No 1

Périodique bimensuel

QUAND DIEU SERA ROI SUR TOUTE LA TERRE

AUTOUR DU MONDE AVEC L'ASSEMBLÉE DE "LA BONNE NOUVELLE ÉTERNELLE"

LA VOIX DU PEUPLE EST-ELLE LA VOIX DE DIEU?

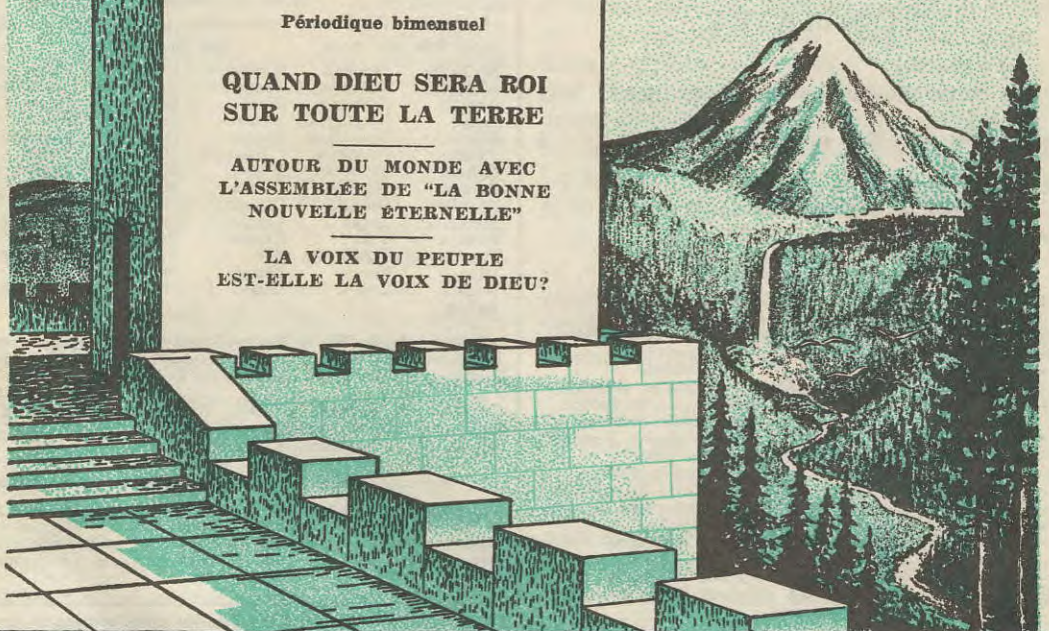

"VOUS ÊTES MES TÉMOINS", DIT JÉHOVAH.—Es.43:12

LE BUT DE « LA TOUR DE GARDE »

Aux temps bibliques, les tours bâties sur des lieux élevés étaient d'excellents postes d'observation d'où les sentinelles pouvaient voir ce qui se passait et, par conséquent, avertir de l'approche d'un danger ou annoncer une bonne nouvelle. Notre périodique occupe symboliquement une telle position avantageuse car il est fondé sur la Parole de Dieu, le livre de la suprême sagesse. Ce fait l'élève au-dessus des propagandes et des préjugés politiques, nationaux et raciaux, ce qui le libère de toute partialité. Il n'est en outre esclave d'aucune croyance traditionnelle. Son message progresse à mesure que croît la lumière répandue sur les desseins et les œuvres de Jéhovah. — Habacuc 2: 1-3.

Ce périodique voit les choses d'un point de vue scriptural. Lorsqu'il considère la génération actuelle vénale, inique, hypocrite, athée, consumée par les guerres, les famines, les pestes, la confusion, la crainte, et constate que des minorités impopulaires sont persécutées, il ne répète pas l'ancienne maxime selon laquelle l'histoire est un perpétuel recommencement. Informé par les prophéties bibliques, il sait que ces calamités sont les signes du temps de la fin de ce monde. Mais, illuminé par une espérance glorieuse, il aperçoit derrière ces malheurs, et grandes ouvertes pour nous recevoir, les portes d'un monde nouveau.

Considérée de ce point de vue, « La Tour de Garde » est une fidèle sentinelle, attentive et consciencieuse, qui note tout signe de danger et en indique l'issue. Elle annonce le royaume de Jéhovah établi par l'intronisation du Christ dans les cieux, pourvoit à la nourriture spirituelle de ses cohéritiers, encourage les hommes de bonne volonté par de glorieuses perspectives de vie éternelle sur une terre paradisiaque, et nous réconforte par la promesse de la résurrection des morts.

Elle n'est pas dogmatique, néanmoins sa voix s'élève avec assurance parce que cette publication est fondée sur la Parole de Dieu. Elle ne publie pas des interprétations particulières des prophéties, mais attire l'attention sur les événements, les compare avec les prédictions et chacun peut vérifier leur parfaite concordance et constater avec quelle précision Jéhovah interprète sa propre prophétie. Pour notre salut, elle concentre fidèlement toute son attention sur la vérité biblique et ne mentionne les nouvelles religieuses que dans un sens général.

Soyez vigilant en ces temps périlleux, tel est le conseil de Dieu. Veillez donc en lisant régulièrement « La Tour de Garde ».

IMPRIMEUR: WATCH TOWER BIBLE AND TRACT SOCIETY OF PENNSYLVANIA
39, Allmendstrasse Berne 22
Editeur principal: 117, Adams Street, Brooklyn 1, N.Y., U. S. A.
Editeur pour la Suisse: Association des témoins de Jéhovah de Suisse
Rédacteur responsable: François Zurcher

« Ils seront tous enseignés par Jéhovah. » — Jean 6: 45, MN; Esaïe 54: 13

SOMMAIRE

La voix du peuple est-elle la voix de Dieu? 3

Quand Dieu sera Roi sur toute la terre 5

Autour du monde avec l'assemblée de "La bonne nouvelle éternelle" 21

Abréviations employées dans « La Tour de Garde » pour les versions de la Bible mentionnées ci-dessous

AC – Version de Crampon 1905
AS – American Standard Version *
AT – An American Translation *
Cr – Version de Crampon 1923 et 1939
Da – Version de J.-N. Darby
Dy – Catholic Douay Version *
GV – Glaire & Vigouroux
Jé – Bible de Jérusalem
KJ – King James Version *
La – Version de Lausanne
Li – Version de Liénart
LXX – The Septuagint Version *
MM – Les Moines de Maredsous
MN – Les Ecritures grecques chrétiennes – Traduction du monde nouveau
Mo – James Moffatt's Version *
NC – Nouvelle Bible Crampon 1952
NW – New World Translation *
Ro – J.-B. Rotherham's Version *
RS – Revised Standard Version *
Sy – Version Synodale
Yg – Robert Young's Version *
* anglais

Toute référence biblique non suivie d'une abréviation renvoie à la version de Louis Segond

Second class postage paid at Brooklyn, N.Y.

Watchtower semimonthly Vol. LXXXV No. 1
FRENCH EDITION JANUARY 1, 1964

Tirage de ce numéro: 4 200 000 exemplaires

Prix du numéro: 2 fr. 50 en Belgique, 5 cents au Canada, 25 ct. en Suisse

« La Tour de Garde » est publiée dans les 66 langues suivantes:

Deux fois par mois			Une fois par mois	
Afrikaans	Japonais	Arménien	Gouan	Pidgin mélanésien
Allemand	KiBemba	Bengali	Hébreu	Polonais
Anglais	KiNyanga	Bicol	Hongrois	Russe
Arabe	Néerlandais	Birman	Ibanag	Samoan
Bisaya Cebu	Norvégien	Bisaya Hilongos	Ibo	Serbe
Chinois	Portugais	Bisaya Samar	Islandais	Siamois
Coréen	SeSoutho	Canara	Malayalam	SiLozi
Danois	Slovène	Cinghalais	Marathe	Tamoul
Espagnol	Suédois	Croate	Motou	Tchwana
Finnois	Tagal	Efik	Ourdou	Turc
Français	Tchi	Ehoué	Pampanan	Ukrainien
Grec	TchiChona	Gan	Panasinan	Viti
Ilocо	Xhosa		Papiamento	Yorouba
Italien	Zoulou			

Bureaux de la Watch Tower Society **Abonnement annuel**
Amérique, U.S. 117, Adams St., Brooklyn 1, N.Y. $ 1.—
Belgique, 28, av. Gén. Eisenhower, Bruxelles 3, C.C.P. 969.76 Fr. 50.—
Canada, 150, Bridgeland Ave., Toronto 19, Ont. $ 1.—
Haïti, Box 185, Port-au-Prince Gdes. 5.—
Suisse, 39, Allmendstrasse, Berne 22, C.C.P. Berne III 3319 Fr. 5.—

Le tarif pour les éditions mensuelles est moitié moindre.

Le montant de l'abonnement devrait être envoyé au bureau de votre pays, en observant les prescriptions donnant toute garantie pour les paiements. Une fiche de renouvellement est insérée dans les deux derniers numéros avant l'échéance de votre abonnement.

CHANGEMENT D'ADRESSE: Veuillez nous le signaler trente jours avant votre départ, en nous donnant la nouvelle et l'ancienne adresse (renvoyez-nous, si possible, la dernière bande d'envoi). Ecrivez au bureau de votre pays ou, à défaut, à Watch Tower, 39, Allmendstrasse, Berne 22, Suisse.

Réimprimé en France Printed in Switzerland

La TOUR DE GARDE

annonce
LE ROYAUME
DE JÉHOVAH

Vol. LXXXV 1er janvier 1964 № 1

LA VOIX DU PEUPLE est-elle LA VOIX DE DIEU?

VOUS connaissez peut-être ce proverbe latin: *Vox populi, vox Dei.* Cet axiome, que le temps a rendu respectable, revêt un sens de vérité pour bon nombre de personnes, et notamment pour celles qui ont foi en un régime démocratique. Mais s'ensuit-il vraiment que la voix du peuple, c'est-à-dire la voix de la majorité, soit la voix de Dieu?

Il va de soi que, si la voix du peuple était littéralement la voix de Dieu, on pourrait déduire que les minorités, ou ceux qui refusent d'admettre les décisions de la majorité, n'ont aucun droit, car ils se trouveraient naturellement du côté de l'adversaire, Satan le Diable, surtout si l'on tient compte des paroles suivantes de Jésus: "Celui qui n'est pas avec moi est contre moi, et celui qui n'assemble pas avec moi disperse." Si l'on trouve peu de gens pour dire que les majorités ne sont pas intolérantes à l'égard des minorités, on en trouve autant qui montrent, par leur manière de penser et par leurs actions, qu'elles le sont. — Mat. 12:30.

Le peuple s'est choisi, en différents pays, diverses formes de gouvernement, et cela montre que la voix du peuple n'est pas la voix de Dieu. Si c'était le cas, Dieu serait alors un Dieu de confusion. Mais Dieu n'est pas un Dieu de désordre ou de confusion, mais au contraire d'ordre et de paix. — I Cor. 14:33.

On peut encore ajouter que si la voix du peuple était la voix de Dieu, Dieu lutterait contre lui-même. De récentes élections en Italie ont vu une nette progression communiste. Si un jour, la majorité de ces derniers était telle qu'elle leur permît de dépasser la majorité catholique et de prendre les commandes du gouvernement, pourrait-on encore dire que c'est la voix de Dieu, qu'elle s'exprimait jusque là par des personnes disant professer la religion chrétienne et qu'elles sont remplacées par des athées? Dieu se remplacerait-il lui-même? Le Diable lui-même ne voudrait pas en venir à ce point! — Mat. 12:26.

Au lieu que la voix du peuple soit la voix de Dieu, c'est plus souvent le contraire qui s'est produit. Suivez la voix du peuple et vous serez fort probablement dans le mauvais chemin. Nous avons le cas d'Aaron, qui devint le premier grand-prêtre de l'ancien Israël. Il écouta la voix du peuple lui réclamant de faire un veau d'or, et ceci pour sa peine et sa confusion. C'est à ce même peuple que Moïse dit, peu avant sa mort: "Car je connais ton esprit rebelle et la raideur de ton cou. Aujourd'hui que je suis encore vivant au milieu de vous, vous avez été rebelles contre Jéhovah; combien plus le serez-vous après ma mort?" Moïse devait connaître ce peuple israélite qu'il avait conduit, jugé et gouverné

pendant quarante ans! — Ex. 32:1-4, 21-24; Deut. 31:27, *AC*.

La Bible nous relate encore un autre fait du même genre quand le peuple d'Israël, aux jours du juge Samuel, demanda un roi. Samuel, qui était aussi prophète de Dieu, fut peiné du rejet du peuple, mais Jéhovah Dieu lui dit d'accéder à leur demande: "Ecoute la voix du peuple dans tout ce qu'il te dira; car ce n'est pas toi qu'ils rejettent, c'est moi qu'ils rejettent, afin que je ne règne plus sur eux. Ils agissent à ton égard comme ils ont toujours agi depuis que je les ai fait monter d'Egypte jusqu'à ce jour; ils m'ont abandonné, pour servir d'autres dieux." — I Sam. 8:7,8.

Au vu de ces expériences vécues par Aaron, Moïse et Samuel, il n'est pas difficile de comprendre quelle pouvait être la voix du peuple juif quand il rejeta Jésus-Christ, le Messie promis depuis longtemps. Ce n'était certainement pas la voix de Dieu. Luc nous rapporte ces faits de la manière suivante, après que Pilate eut voulu, pour la troisième fois, relâcher Jésus, "ils insistèrent à grands cris, demandant qu'il fût crucifié. Et leurs cris l'emportèrent." — Luc 23:23; Jean 1:11,12.

Si la voix du peuple était véritablement la voix de Dieu, alors les hommes élus à des fonctions dans les temps modernes seraient choisis par Dieu. Mais combien d'élections reflètent la volonté de Dieu, quand le plus souvent elles ne dépendent que de l'argent ou de ceux qui font la plus forte impression sur les passions et les préjugés égoïstes du peuple, en lui faisant miroiter de vaines et fallacieuses promesses?

Les remarques formulées à cet égard par le cardinal polonais Wyscynski au cours d'une interview accordée durant le Concile œcuménique de Rome sont pertinentes. Il déclara que l'Eglise catholique en Pologne craignait les élections de janvier 1957, à cause du vote de sévère protestation que prononcerait le peuple. C'est pourquoi il ordonna à tout le clergé catholique d'instruire ses ouailles en vue de voter pour les candidats communistes athées dont les noms figureraient sur les bulletins. Avec obéissance, c'est ce que firent les catholiques polonais. Mais cette approbation des candidats communistes athées par la hiérarchie catholique romaine et par le peuple en fit-elle une expression de la voix de Dieu? — *Die Weltwoche,* Zurich, 1er mars 1963.

La voix du peuple n'est pas nécessairement la voix de Dieu. C'est encore souligné par le fait que Jéhovah Dieu possède son propre gouvernement, son Royaume avec, à la tête, son Fils Jésus-Christ comme Roi. Jésus dit, en comparaissant devant Pilate, à propos de ce gouvernement: "Mon royaume n'est pas de ce monde." (Jean 18:36). Il ne représente pas la voix du peuple de ce monde, mais la voix de Dieu. C'est le Royaume pour lequel tous les chrétiens, ceux qui déclarent l'être comme ceux qui le sont véritablement, ont prié pendant dix-neuf siècles, mais seuls les vrais chrétiens ont agi en harmonie avec cette prière.

Si la voix du peuple était la voix de Dieu, les apôtres n'auraient pas eu besoin de dire: "Il faut obéir à Dieu plutôt qu'aux hommes." S'il surgit un conflit à propos de ce que Dieu exige et de ce que les gouvernements du monde demandent, alors ceux qui pratiquent le christianisme apostolique répondront de la même manière, car ils savent très bien que la voix du peuple n'est pas nécessairement la voix de Dieu. — Actes 5:29.

La Bible divisée en chapitres et en versets

C'est vers 1250 de notre ère que le cardinal Hugues de Saint-Cher divisa le texte biblique en chapitres. En 1545, Robert Estienne, imprimeur français, divisa les Ecritures grecques chrétiennes en versets. La première version anglaise de la Bible entière à avoir aussi bien des chapitres que des versets numérotés fut la Bible de Genève, imprimée en 1560. La plupart des Bibles publiées de nos jours s'en tiennent encore à ces mêmes divisions.

Quand Dieu sera Roi SUR TOUTE LA TERRE

Ce discours public a été entendu dans le monde entier par 570 932 personnes, à l'occasion de l'"Assemblée de la bonne nouvelle éternelle".

PARTOUT sur notre globe, les hommes recherchent un meilleur gouvernement. Certains d'entre eux sont convaincus qu'ils sauraient apporter les améliorations désirées. Ces hommes veulent gouverner eux-mêmes et ils affirment avec insistance que tel est leur droit. A supposer que tous les habitants de la terre aient la liberté de choisir sans crainte et par élection libre un roi ou chef, pour quel homme voteraient-ils *tous?* Quel homme recevrait, sinon la totalité, du moins une majorité des suffrages des humains désireux de se donner un chef capable de gouverner toute la terre? Existe-t-il actuellement un homme ou un groupe d'hommes occupant un rang élevé dans les affaires internationales, qui serait à même de proposer un candidat digne de remplir une telle fonction? Et ce candidat saurait-il gagner la confiance de ses électeurs et se montrer à la hauteur d'une telle tâche d'importance mondiale? Quel est l'homme qui donnerait satisfaction en tant que chef universel? Et qui lui succéderait après sa mort? Les hommes sont-ils destinés à rester éternellement divisés en groupements nationaux dont chacun a ses frontières sacrées, ses dirigeants, sa législation et son propre style de gouvernement? Ce sont là des questions d'ordre pratique. Il suffit de les examiner pour se rendre compte que l'humanité se trouve dans une situation difficile.

1. a) Que recherchent tous les hommes? b) Quelles questions opportunes se posent à ce propos?

[2] Bien des hommes réalistes estiment qu'il serait dangereux de confier le gouvernement du monde à un seul homme, quand bien même il serait assisté par un cabinet de collaborateurs chargés des divers services administratifs. Ceux qui connaissent la nature humaine et qui comprennent son imperfection et son égoïsme, sont effrayés à l'idée d'un chef unique. Le gouvernement du monde est une tâche qui dépasse les capacités d'un seul homme.

[3] Cette constatation nous pose un problème, car la nécessité d'un gouvernement unique pour toute la famille humaine devient chaque jour plus évidente. Les frais administratifs, sur le plan national et local, augmentent d'année en année. Le problème de trouver des emplois aux hommes et aux femmes capables de gagner leur vie devient d'autant plus compliqué

2. Comment les hommes réalistes considèrent-ils l'idée d'un gouvernement dirigé par un seul homme?
3. Citez quelques-uns des problèmes qui se posent actuellement à tous les gouvernements de la terre.

que l'automation s'étend et diminue le besoin de main-d'œuvre humaine. Du fait de la non-limitation des naissances et des efforts déployés pour prolonger la vie des vieillards, la famille humaine s'agrandit à une vitesse telle que l'alimentation des hommes et la surpopulation de notre petite planète commencent à poser des problèmes. Personne ne songe sérieusement à réduire la population de la terre en en éliminant l'excédent par une troisième guerre mondiale, car on craint que les moyens militaires actuels ne parviennent à tuer un trop grand nombre d'humains, à détruire, en fait, toute l'humanité, malgré les abris souterrains antiatomiques. Il semble, en effet, que les hommes détiennent déjà le pouvoir de se suicider collectivement. La situation paraît désespérée!

4 La science médicale essaie présentement d'améliorer la reproduction humaine. Supposons maintenant qu'on veuille faire mettre au monde un enfant parfait à une jeune fille célibataire en excellente santé physique et morale mais sans qu'elle ait des rapports sexuels avec un homme et sans recourir à ce qu'on appelle l'"insémination artificielle". Tout le monde dirait que la chose est impossible. Pourtant, il existait jadis sur la terre la nécessité de produire un enfant de cette manière. Il va de soi qu'alors comme aujourd'hui, c'était demander à l'homme l'impossible. Et cependant, la chose se produisit. Elle ne s'avéra pas impossible.

5 Pour qui cette chose n'était-elle pas impossible? Pour le Créateur de l'homme, qui est aussi le Créateur de tout ce qui existe dans les cieux et sur la terre, des choses visibles et invisibles. Voici presque deux mille ans, il envoya des cieux invisibles son messager Gabriel annoncer la naissance d'un enfant qui serait un jour roi de toute la terre. L'ange Gabriel alla trouver la jeune fille qui allait devenir la mère de ce futur roi. Il s'agissait d'une jeune célibataire qui habitait la petite bourgade de Nazareth, située à cent vingt kilomètres environ au sud-ouest de la vieille ville de Damas en Syrie. Cette vierge descendait d'un roi nommé David, qui régna jadis dans l'antique ville de Jérusalem, située aujourd'hui en Jordanie. Mais la dynastie des successeurs de David avait été détrônée et renversée plus de six cents ans avant la venue de ce messager céleste. A présent, le temps prévu était arrivé où le Créateur devait produire le descendant du roi David, celui qui était destiné à prendre possession du trône de la terre entière, pour le bien de toute l'humanité. L'ange Gabriel déclara à la jeune vierge:

6 "N'aie pas de crainte, Marie, car tu as trouvé faveur auprès de Dieu; et, voici, tu concevras dans ton sein et tu donneras naissance à un fils, auquel tu donneras le nom de Jésus. Celui-ci sera grand et sera appelé Fils du Très-Haut; et Jéhovah Dieu lui donnera le trône de David son père, et il régnera sur la maison de [son ancêtre] Jacob à jamais, et il n'y aura pas de fin à son royaume."

7 Comme Marie n'était pas mariée et que

7. Quelle fut la réaction de la jeune vierge Marie?

Tu donneras naissance à un fils, Jésus, Fils du Très-Haut.

4-6. a) Que diraient la plupart des gens de la possibilité de produire un enfant parfait? b) Jéhovah se trouvait-il dans l'impossibilité de le faire? c) Que fit Jéhovah sous ce rapport?

l'ange Gabriel ne disait rien au sujet d'un mari pour elle, la jeune fille ne comprenait pas comment elle pourrait devenir la mère d'un roi éternel. Aussi répondit-elle à Gabriel: "Comment cela se fera-t-il, puisque je n'ai pas de relations avec un homme?"

[8] Alors, afin d'expliquer comment se produirait l'unique conception virginale dans l'histoire des hommes, Gabriel dit à Marie: "L'esprit saint viendra sur toi, et la puissance du Très-Haut te couvrira de son ombre. C'est pour cette raison encore que ce qui naîtra sera appelé saint, Fils de Dieu (...); parce que pour Dieu aucune déclaration ne sera une impossibilité." Marie accepta que Dieu accomplît sa volonté à son égard. — Luc 1:26–38, *MN*.

[9] La déclaration de Dieu faite à Marie par son ange Gabriel n'était pas une impossibilité, non! pas pour Dieu le Très-Haut. Quelque temps plus tard Marie, toujours célibataire et sans avoir vécu avec un homme, se trouvait enceinte. Ignorant que Dieu possédait le pouvoir d'envoyer son Fils ici-bas par une naissance virginale, les gens pensaient que Marie avait perdu sa virginité par un acte immoral. Mais un ange de Dieu dissipa ce malentendu dans l'esprit de Joseph de Nazareth, et celui-ci épousa Marie.

[10] Six mois environ après que Joseph eut pris Marie chez lui, elle donna naissance à son fils premier-né qui reçut le nom de Jésus. Mais l'accouchement eut lieu à Bethléhem, située à huit kilomètres environ au sud de Jérusalem, là où naquit le roi David. Ce lieu de naissance avait été prédit plus de sept cents années auparavant par un prophète nommé Michée, qui habita dans la région. Prophétisant que l'enfant dont il prédisait la naissance deviendrait un souverain d'une importance mondiale, Michée déclara en tant que porte-parole inspiré de Dieu: "Toi, Bethléem-Ephrata, le plus petit d'entre les milliers de [la tribu de] Juda, de toi sortira pour moi celui qui doit être souverain en Israël, et ses origines remontent aux temps anciens, aux jours antiques." (Michée 5:1, *NC*). Grâce au Dieu tout-puissant, Michée, simple homme, pouvait prédire tant de siècles d'avance le lieu de naissance de ce souverain important. — Mat. 1:1 à 2:6; Luc 2:1–20.

[11] Si donc les familles royales et les hommes politiques sont actuellement incapables de produire un homme pouvant gouverner toute la terre et unifier les peuples, le Dieu tout-puissant, lui, a quelqu'un de digne et de compétent à qui il peut confier la terre tout entière quand arrivera l'heure du Royaume de Dieu. C'est pourquoi, malgré les conditions alarmantes qui règnent actuellement parmi les hommes, pour nous la situation n'est pas désespérée. Si nous apprenons à connaître Dieu, ce qu'il a fait et ce qu'il fera encore à cause de son Royaume par lequel il va gouverner tous les hommes, et si nous mettons nos espérances en Dieu pour qui rien n'est impossible, nous ne perdrons pas courage. L'humanité peut être sauvée de la destruction. "Pour les hommes c'est impossible, mais pour Dieu toutes choses sont possibles." Cette dernière parole relative au salut de l'homme, fut prononcée par Jésus qui lui-même était venu au monde par une naissance miraculeuse. — Mat. 19:26, *MN*.

[12] Qu'a donc déjà fait Dieu à cause de son Royaume destiné à gouverner la famille humaine, et quels bienfaits ce Royaume apportera-t-il aux habitants de la terre? Dieu a déjà fait tant de choses pour assurer à son Royaume la domination de l'univers, qu'il n'abandonnera pas son dessein maintenant, sans lui assurer un glorieux succès. Vu les promesses qu'il a faites relatives à son Royaume, Dieu n'aura de cesse qu'il n'ait réalisé tout ce qu'il a dit, car, quoi qu'en disent les hommes et même si les milieux politiques et religieux du monde entier sont contre son

8, 9. Quelle explication Gabriel donna-t-il d'abord à Marie puis à Joseph?
10. Pourquoi était-il important que Jésus vînt au monde à Bethléhem?

11. Bien que les hommes n'aient pas réussi à produire un souverain capable d'unifier les habitants de notre planète, pourquoi la situation n'est-elle pas désespérée pour nous?
12. Devons-nous craindre que Jéhovah et son Royaume soient incapables de pourvoir aux besoins de l'humanité? Motivez votre réponse.

Royaume, "pour Dieu aucune déclaration ne sera une impossibilité". Concernant le triomphe de son Royaume, Dieu déclare: "Jéhovah des armées a décidé, et qui l'empêcherait? Sa main est étendue et qui la détournerait?" (Is. 14:27, *AC*). Prenons donc courage, et poursuivons l'examen de notre sujet, car l'objet de notre étude n'est pas une chose impossible.

QUAND DIEU ETAIT SOUVERAIN DU PARADIS

13 En ces jours de grands changements, alors que nous assistons à la naissance de nations nouvelles gouvernées par des autochtones, nous entendons souvent parler du droit des peuples de disposer d'eux-mêmes et d'exercer la souveraineté sur certains territoires. Mais parmi tous les hommes qui discutent de ces problèmes, combien pensent à la souveraineté de Dieu sur notre planète? Qui, plus que Dieu, a le droit d'établir un gouvernement royal pour diriger toute la terre? Dieu est le Créateur de la terre, de l'homme et des animaux. Notre planète tout entière lui appartient, et l'homme, tout comme l'animal, lui est redevable de la vie. Dans le saint Livre qui relate ses actes, il est écrit au tout premier verset: "Au commencement Dieu créa le ciel et la terre." (Gen. 1:1, *AC*). Avant de donner l'existence à l'homme et à la femme, Dieu avait créé les animaux: poissons, oiseaux et bêtes de la terre. A cette époque, il était le Maître absolu de la terre, et toutes les formes de la vie animale prospéraient, sans l'assistance de l'homme *. Du reste, aucun homme n'existait pour contester son autorité. Finalement, Dieu fit l'homme et la femme comme une création distincte de tous les animaux créés auparavant, et supérieure à eux. Dieu ne créa pas l'homme et la femme pour qu'ils vivent comme des troglodytes dans des cavernes. Il les créa parfaits, dotés d'un esprit sans défaut, et il les plaça dans un parc magnifique où ils pourraient vivre dans la paix, le bonheur et l'abondance en tant qu'enfants terrestres de Dieu. Nos premiers parents ne se trouvaient pas dans un quelconque "âge de pierre", obligés de tailler des armes dans la pierre pour combattre et tuer les animaux. Dieu les établit comme les surveillants terrestres du règne animal. Ils devaient dominer sans crainte sur les animaux et même domestiquer certains d'entre eux.

14 Dieu ne craignait pas que la terre devînt surpeuplée d'hommes et d'animaux, mais il donna l'ordre suivant au premier homme et à la première femme qui vivaient dans la perfection au Paradis de délices: "Soyez féconds, multipliez, remplissez la terre et soumettez-la, et dominez sur les poissons de la mer, sur les oiseaux du ciel et sur tout animal qui se meut sur la terre." — Gen. 1:26 à 2:25, *AC*.

15 Lorsque l'homme fit son apparition, il y a six mille ans environ, qui était le souverain de toute la terre? L'homme, en sa qualité d'occupant? Non, c'était Dieu, parce qu'il avait créé la terre, et l'homme parfait n'était que le sujet de Dieu, le Souverain de l'univers. Dieu était le Théocrate, titre signifiant Dieu-Souverain, et il soumettait toute la terre à une théocratie.

16 Cette théocratie procurait-elle le bonheur à l'homme et à la femme dans le Paradis? Oui, nos premiers parents étaient parfaitement heureux et ils avaient devant eux la perspective de vivre éternellement au Paradis dans le bonheur, à condition d'obéir parfaitement au Théocrate céleste. Mais qui devait être le souverain de toute la terre, une fois que cette dernière serait remplie des descendants du premier couple? Le premier homme, père de tous les autres humains? Non, ce souverain devait être le Créateur de l'homme, le Théocrate céleste. Tel fut le dessein

* Voir le livre de Job, chapitres 38 à 41.

13. a) Quelles sortes de gouvernements intéressent la plupart des hommes aujourd'hui? b) S'intéressent-ils au gouvernement de Dieu? c) Qu'avait fait Jéhovah longtemps avant l'existence de l'homme, et quelle sorte de commencement donna-t-il à l'homme?

14. Comment savons-nous que Jéhovah ne craignait pas que la terre devînt surpeuplée?

15-17. a) Qui était le premier souverain des hommes, et quelle perspective s'ouvrait devant eux? b) La souveraineté devait-elle changer de mains une fois que la terre serait remplie d'humains conformément au dessein de Dieu?

originel de Dieu le Créateur, et tel est toujours son dessein aujourd'hui, seulement six mille années plus tard. L'opposition de quelques milliards d'habitants de la terre ne lui a pas fait changer d'avis.

17 Parlant de son dessein annoncé, Dieu déclare dans son Livre inspiré: "Moi, Jéhovah, je ne change pas." (Mal. 3:6, *AC*). L'accomplissement de son dessein immuable relatif à la souveraineté mondiale, sera-t-il une impossibilité pour Dieu? A en juger par ses déclarations et ses actes du passé, la réponse est un non catégorique! La génération présente aura l'occasion de voir si l'on peut mettre Dieu le Créateur dans l'impossibilité d'accomplir ses desseins.

18 Qui donc, le premier, eut l'idée d'établir des hommes comme rois pour gouverner certains territoires? Pas Dieu le Créateur, à coup sûr! Réfléchissez un instant. Est-il concevable que le Créateur renonce à sa position de Théocrate et qu'il désigne comme roi du monde ou même d'un territoire quelconque un homme qui, au surplus, serait imparfait, désobéissant et en désaccord avec lui? Alors, qui est à l'origine des royaumes des hommes et des empires mondiaux? Qui est le vrai responsable de l'imbroglio international qui existe à l'heure actuelle?

19 En créant le premier homme et la première femme, Adam et Eve, Dieu devint leur Père céleste. Il était en droit d'exiger de leur part une obéissance filiale, l'honneur, la fidélité et l'amour, puisqu'il était leur Père, l'Auteur de leur vie. Il leur avait donné la vie parfaite et il avait le droit de la leur enlever et de les détruire s'ils se montraient désobéissants et rebelles. Cette terre n'est qu'une partie infime du domaine illimité de Dieu, et en sa qualité de Souverain de toute la création céleste et terrestre, ce fut à juste titre qu'il promulgua des lois relatives au gouvernement de ses créatures parfaites sur la terre. Il fit connaître sa loi à Adam et lui dit que s'il l'enfreignait, "tu mourras certainement". (Gen. 2:15–17; 3:3, *AC*.) En cas de désobéissance, Adam perdrait sa vie sans aucun espoir d'une existence future quelque part.

18. Pourquoi n'est-il pas raisonnable de penser que Jéhovah fit commencer le règne des hommes sur la terre?

19. Quelles exigences Dieu formula-t-il à l'intention de l'homme, et que résulterait-il si ce dernier devenait désobéissant?

REBELLION CONTRE SA DOMINATION

20 A cette époque lointaine, alors que tout semblait paisible et plein de promesses, fut soulevée la question de la souveraineté sur la terre habitée, et même de nos jours, en ce vingtième siècle de notre ère, cette question n'est toujours pas réglée. Mais que l'on ne s'y trompe pas, elle sera tranchée à l'époque actuelle! La question fut soulevée à l'origine dans les cieux invisibles par un fils de Dieu ambitieux. Il convoitait la souveraineté terrestre et espérait faire des hommes ses sujets. Ce faisant, il s'érigeait en adversaire de Dieu le Créateur, son propre Père. Ainsi, il se fit de lui-même Satan, nom qui signifie Adversaire. En outre, ce fils spirituel rebelle calomnia Dieu son Père et devint le Diable, mot dont le sens est précisément Calomniateur ou Diffamateur malicieux. Il fit usage du serpent dans le jardin d'Eden pour tromper la femme, Eve, l'épouse d'Adam, ce qui explique pourquoi le serpent devint un symbole de ce trompeur et pourquoi celui-ci possède, entre autres noms péjoratifs, celui de Serpent, voire de *Serpent originel*. — Rév. 12:9; 20:2, *MN*.

21 En faisant naître l'égoïsme dans le cœur d'Adam et Eve, ce rebelle les amena à violer la loi divine, à se soustraire à la souveraineté de Dieu et à se soumettre à la sienne, soit à celle du Serpent, Satan le Diable. A cause de leur rébellion, Dieu le Créateur chassa Adam et Eve du Paradis de délices, leur permettant toutefois de vivre encore quelque temps et de produire une descendance avant de mourir. Dieu respecta en outre leur choix d'un souverain: Satan le Diable. Il ne désigna aucun roi pour qu'il régnât sur eux ou sur leurs enfants. — Gen. 3:1 à 5:5.

20. Qui, le premier, se rebella contre la juste domination de Dieu, et pourquoi?

21. Qu'arriva-t-il à Adam et Eve à cause de leur désobéissance, et qui devint leur souverain?

[22] Dix-sept cents ans plus tard, la terre était remplie de violence et la plupart des hommes menaient une vie corrompue qui ne pouvait les conduire qu'à la ruine. Dieu fut-il attristé par ces conditions qui régnaient sur la terre qu'il avait créée? Assurément! Comment mit-il fin à ces conditions désastreuses? En transformant la société humaine ou en essayant de convertir le monde d'alors? Absolument pas! Il le fit en détruisant tous les humains corrompus. Dieu déclara à son prophète Noé: "La fin de toute chair est venue devant moi, car les hommes ont rempli la terre de violence (...). Et moi, je vais faire venir le déluge, une inondation de la terre, pour détruire de dessous le ciel toute chair ayant en soi souffle de vie." — Gen. 6:11–17, *AC*.

[23] Pour permettre à Noé et à sa famille de survivre au déluge, Dieu ordonna au patriarche de construire une immense arche capable de flotter et d'abriter des représentants des diverses familles d'oiseaux et d'animaux. Le jour même où Noé et sa famille prirent place dans l'arche et dès que la porte se ferma sur eux, le déluge vint inonder notre globe terrestre. Pendant quarante jours, des milliards de tonnes d'eau descendirent du ciel et se précipitèrent sur la terre. Sous la protection divine, l'arche de Noé flotta en sécurité sur les eaux qui recouvrirent les montagnes, mais le monde des humains corrompus périt. Quelle démonstration du pouvoir divin sur les forces de la nature! Et quelle manifestation de la souveraineté universelle de Dieu!

[24] Puisque Jéhovah Dieu ne change pas, cette destruction d'un monde corrompu par un déluge universel ne devrait-elle pas être un avertissement pour nous qui vivons à une époque où la terre est à nouveau remplie de violence et où la guerre nucléaire risque d'anéantir la race humaine sans même que Dieu ait besoin d'intervenir? Les paroles suivantes du futur Roi de la terre, du Fils de David né miraculeusement, devraient *sonner encore* à nos oreilles: "Tout comme il arriva aux jours de Noé, ainsi en sera-t-il aux jours du Fils de l'homme: (...) Noé entra dans l'arche, et le déluge arriva et les détruisit tous." — Luc 17:26,27, *MN;* Mat. 24:37–39.

[25] Noé vécut trois cent cinquante années encore après le déluge, mais avant sa mort, le premier roi humain s'était établi et le premier empire avait commencé sur la terre. Ce premier roi ne fut pas Noé, ni un roi suscité par Dieu pour fonder un empire. Ce fut un rebelle, un arrière-petit-fils de Noé, nommé Nimrod. Il fut un tueur, un chasseur. Voici ce que la Bible dit à son sujet: "Celui-ci fut le premier un homme puissant sur la terre. Ce fut un vaillant chasseur devant Jéhovah; c'est pourquoi l'on dit: Comme Nemrod, vaillant chasseur devant Jéhovah. Le commencement de son empire fut Babel, (...) au pays de Sennaar [Schinear]." — Gen. 10:8–10, *AC*.

[26] Jéhovah Dieu contrecarra les desseins impérialistes de Nimrod et fit cesser ses projets de construction en confondant le langage des constructeurs. Ce ne fut que longtemps après cela que Babylone s'éleva à une position qui lui permit de dominer la terre habitée tout entière. Pour atteindre ses visées impérialistes, Babylone alla même jusqu'à détruire Jérusalem et son temple. Mais où est Babylone aujourd'hui? Qu'est devenue la mère des royaumes humains, le premier des empires faits de main d'homme? Allez visiter, si vous voulez, la république moderne d'Irak et examinez les berges de l'Euphrate à peu près au niveau du 32e parallèle. Vous n'y trouverez que quelques décombres, mis au jour il y a soixante-dix années à peine, dans un lieu désertique et inhabitable. Voici une nouvelle preuve historique que Jéhovah Dieu est le Souverain de l'univers.

---

22. Comment Dieu montra-t-il plus tard qu'il s'intéressait toujours à la terre qu'il avait créée?
23. Comment Dieu démontra-t-il qu'il était toujours le Souverain de l'univers?
24. Puisque Dieu ne change pas, que devons-nous nous attendre à voir se produire à notre époque?
25. Qui devint le premier roi humain, et en quels termes la Bible le décrit-elle?
26. Expliquez comment le pouvoir souverain de Jéhovah s'exerça à l'égard des projets de ce roi humain.
27. a) Comment David d'Israël devint-il roi? b) De qui David et tous les Israélites étaient-ils les descendants? c) A quelle forme de gouvernement les Israélites étaient-ils soumis, et qui en était le souverain?

[27] Dès lors, comment se fait-il que David, jeune berger de Bethléhem (auj. en Jordanie), devint roi de Jérusalem? Il ne s'imposa pas, à l'exemple de Nimrod, mais Dieu l'oignit comme roi par l'intermédiaire de son fidèle prophète Samuel. David était un descendant d'Abraham, patriarche bien connu des musulmans, des Juifs et des chrétiens. Abraham se montra un ami de Jéhovah Dieu. Il aimait Dieu au point de consentir à sacrifier son bien-aimé fils Isaac, si Dieu l'avait voulu. Parce qu'Abraham manifesta ainsi sa bonne volonté, Jéhovah Dieu choisit comme peuple élu les descendants d'Abraham, d'Isaac, son fils, et de Jacob, son petit-fils. Au moyen de miracles merveilleux, Dieu permit à ce peuple élu d'occuper la Palestine. Aucun roi humain ne régnait sur ces descendants d'Abraham. Jéhovah, le Dieu de Noé, d'Abraham, d'Isaac et de Jacob, était leur Roi, leur Législateur, leur Juge. Leur gouvernement, conçu par Dieu, était une théocratie. Aucun autre gouvernement sur la terre ne lui ressemblait. A l'époque, c'était le meilleur gouvernement du monde. Pour adorer Dieu, il fallait obéir à la loi du Roi céleste invisible de ce gouvernement théocratique. Dieu ne permit la confection d'aucune image censée le représenter visiblement. Sa loi interdisait à son peuple élu de l'adorer à l'aide d'images faites de main d'homme ou de tout autre symbole trouvé dans la nature. Tant que ses sujets terrestres lui obéissaient et l'adoraient, ils prospéraient.

[28] A peu près trois cent cinquante ans après que Jéhovah Dieu eut donné aux Israélites la Terre promise, située en Orient, leur foi s'affaiblit et ils réclamèrent un roi humain. Ils désiraient imiter les autres nations de la terre. En suivant ainsi la sagesse de ce monde, faisaient-ils preuve de la sagesse véritable, et agissaient-ils vraiment au mieux des intérêts de leur nation? Les deux mille dernières années de l'histoire du peuple juif fournissent une réponse éloquente à cette question. Dieu les avait prévenus que ce changement de régime leur créerait des difficultés, et le premier roi humain qu'il leur permit d'avoir ne démentit pas cet avertissement.

28, 29. a) Comment advint-il que les Israélites eurent des rois humains, et cela fut-il un avantage pour eux? b) Comment Jéhovah dénoua-t-il une crise qui se produisit au début de la période des rois en Israël?

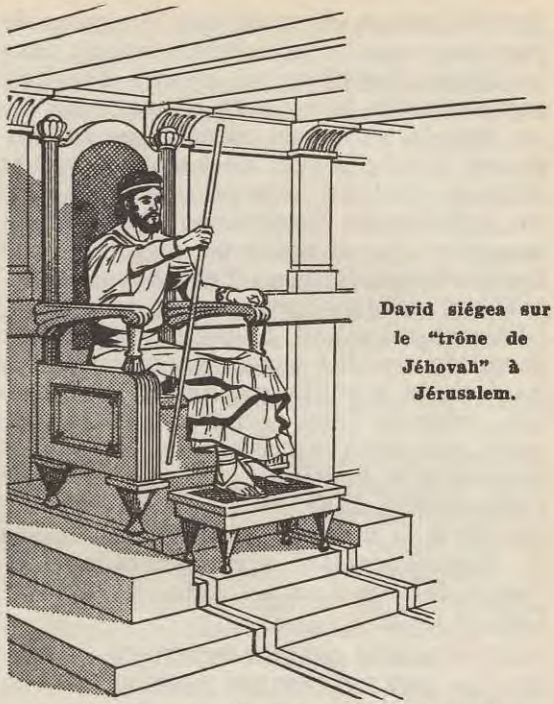

David siégea sur le "trône de Jéhovah" à Jérusalem.

[29] Ce premier roi fut vaincu par ses ennemis, et son fils, qui lui succéda, fut assassiné. Ce fut à l'occasion de cette crise que Jéhovah Dieu oignit David comme roi des Israélites, parce que c'était un homme selon le cœur de Dieu. Siégeant sur le trône royal à Jérusalem, le roi David régnait en tant que représentant visible de son Dieu Jéhovah. La Bible nous le présente comme occupant le "trône de Jéhovah". — I Chron. 29:23, *AC*.

[30] A cause du dévouement que David apportait au culte de son Dieu, Jéhovah promit de garder pour toujours la royauté dans la lignée davidique (II Sam. 7:1–17). Le sage roi Salomon, universellement connu, fut le premier successeur de David conformément aux termes de cette promesse divine ou alliance. Mais il est infiniment

30. a) Pendant combien de temps la dynastie davidique devait-elle continuer? b) Quel fut le point culminant de cette lignée?

plus important de savoir que quelqu'un de plus sage que le roi Salomon naquit dans la lignée davidique et devint l'héritier permanent de la royauté. Il s'agit de celui dont la naissance miraculeuse fut annoncée il y a dix-neuf siècles par l'ange de Jéhovah, Gabriel, envoyé auprès de Marie, à Nazareth. Marie devait l'appeler Jésus, parce que ce nom a un sens. C'est une forme abrégée du nom *Yehôchoua,* qui signifie, d'après les dictionnaires de la Bible, "Jéhovah est salut". Le Dieu tout-puissant devait donc veiller à ce que la signification du nom de son Fils s'accomplît. Dans ce but, Jéhovah Dieu permit à son Fils de subir une mort sacrificatoire, puis il le ressuscita le troisième jour pour recevoir l'immortalité dans les cieux. Dieu le fit asseoir à sa droite au ciel, bien au-dessus de l'espace exploré actuellement par les fusées des hommes. — Actes 2:22–36; I Cor. 15:3–28.

REJET DU ROI PORTEUR DE L'ONCTION DIVINE

[31] Ce sont là des faits historiques. Les royaumes, les empires, les républiques, les Nations unies et les membres de toutes les autres alliances politiques, ne peuvent les nier. Même si ces faits bibliques et historiques sont peu connus du monde musulman et des peuples qualifiés de païens par les nations occidentales, la chrétienté ou le monde qui se dit chrétien devrait bien les connaître. Compte tenu de ces faits, qui sont indéniables, y a-t-il aujourd'hui des nations qui désirent que Dieu le Créateur soit Roi de toute la terre, y compris de leur propre pays? Présentez une telle idée devant l'Assemblée générale ou le Conseil de sécurité des Nations unies, et les délégués, non seulement du bloc communiste mais des cent dix pays-membres, se moqueront de vous.

[32] En cette ère moderniste et matérialiste, où l'homme se targue de ses exploits dans l'espace, les nations sont tout aussi dépourvues de foi en Dieu le Créateur que les Israélites au moment où ils demandèrent à Samuel, prophète de Jéhovah, de leur donner un roi visible, un roi humain. Exposant le sens exact de leur demande, Jéhovah Dieu avait déclaré à Samuel: "Ce n'est pas toi qu'ils rejettent, c'est moi, pour que je ne règne plus sur eux." — I Sam. 8:1–22, *AC.*

[33] Qui de nos jours désire réellement que Jéhovah Dieu soit Roi de la terre? Sûrement pas les nations! Elles ne sont pas plus en faveur de Dieu comme Roi que ne l'étaient les Juifs et les Romains il y a dix-neuf siècles, quand son Fils, Jésus-Christ, entra dans la ville de Jérusalem et se présenta comme roi, tandis que la foule de gens du peuple criait: "Béni soit celui qui vient au nom de Jéhovah! Béni soit le royaume qui vient, de notre père David! Sauve, nous t'en prions, dans les lieux très hauts!" "Béni soit Celui qui vient comme le Roi au nom de Jéhovah! Paix au ciel,

31. Les nations de la terre désirent-elles se soumettre au Roi que Dieu a oint comme Souverain, et comment les membres des Nations unies accueilleraient-ils la suggestion de s'y soumettre?

"Béni soit Celui qui vient comme le Roi au nom de Jéhovah!"

32. Quelle qualité fait défaut dans notre ère moderne, amenant les hommes à quelle répudiation?

33. a) Il y a dix-neuf siècles, qui accepta Jéhovah comme Roi, et qui ne l'accepta pas? b) Par quel acte les Juifs et les Romains dévoilèrent-ils leur attitude?

et gloire dans les lieux les plus élevés!" (Marc 11:1–10; Luc 19:28–38, *MN*). En rejetant le Fils de Dieu, Jésus-Christ, les Juifs et les Romains indiquaient qu'ils refusaient Dieu comme Roi. Pour empêcher le Fils de Dieu de régner dans la Jérusalem terrestre et de gouverner le pays d'Israël, les prêtres le firent arrêter, lui firent subir un simulacre de procès, le livrèrent au gouverneur romain de Jérusalem qui, sous la menace d'une émeute religieuse, le fit mourir en le faisant clouer au poteau tel un criminel.

[34] Mais combien furent vains ces efforts déployés par des nations dépourvues de foi pour contrecarrer le dessein de Dieu relatif au gouvernement de la terre! Le troisième jour Dieu, pour qui rien n'est impossible, ressuscita son fidèle Fils d'entre les morts comme l'héritier permanent de la royauté davidique, et l'éleva auprès de lui à sa droite pour faire de lui un roi céleste. Les nations sont désormais incapables de le faire mourir de nouveau; en revanche, lui peut les anéantir, à moins qu'elles ne se détruisent mutuellement dans une guerre nucléaire, bactériologique et radiologique. Bien qu'elles soient mises en présence des faits concernant ce Fils glorifié de Dieu qui possède le droit à la royauté éternelle, les nations répètent les paroles que les grands prêtres juifs lancèrent au gouverneur romain Pilate: "Nous n'avons de roi que César." — Jean 19:15, *MN*.

[35] Que les nations repoussent Dieu comme Roi régnant par l'intermédiaire de son Fils Jésus-Christ, cela se voit clairement d'après l'accueil qu'elles font à la prédication de la bonne nouvelle éternelle du Royaume de Dieu. Depuis 1914, l'année qui vit éclater la Première Guerre mondiale, la prophétie suivante de Jésus est en voie d'accomplissement: "Cette bonne nouvelle du royaume sera prêchée par la terre habitée tout entière en témoignage à toutes les nations; et alors la fin viendra." (Mat. 24:14, *MN*). Faible au début, ce témoignage rendu à l'établissement du Royaume de Dieu n'a cessé de croître, et à l'heure actuelle plus d'un million de témoins du Royaume prêchent publiquement et de maison en maison dans 194 pays et dans 162 langues. La Watch Tower Bible & Tract Society of Pennsylvania, dont le siège se trouve aux Etats-Unis et qui possède quatre-vingt-dix filiales dans le monde entier, a reçu des rapports de ce nombre de prédicateurs.

[36] Mais les nations membres de l'Organisation des Nations unies et les autres nations ont-elles accueilli cette prédication comme une bonne nouvelle? Il suffit de savoir que se réalise aujourd'hui cette autre prophétie de Jésus selon laquelle ses disciples obéissants seraient persécutés pour avoir prêché la bonne nouvelle du Royaume, pour répondre, sans aucune équivoque possible, à cette question (Mat. 24:9–13; 25:31, 41–45). Le fait est que les nations ne veulent pas que les témoins de Jéhovah annoncent le Royaume de Dieu et du Christ, à plus forte raison ne veulent-elles pas se soumettre à ce Royaume et le voir gouverner toute la terre. — Luc 19:14, 27.

[37] Sommes-nous donc dans une impasse? Non pas! Dans ce cas, qui va exercer la souveraineté sur notre planète, déterminer le futur régime pour l'humanité et donner à cette dernière un gouvernement parfait? Qui l'emportera, la souveraineté des nations de ce monde ou la souveraineté que Dieu exerce sur toute sa création? Les hommes, fussent-ils organisés en nations, ne peuvent l'emporter sur Dieu. Ce fait est attesté par l'histoire humaine. Des hommes d'Etat prévoyants, des experts militaires et des économistes nous préviennent sans cesse que l'humanité court vers une catastrophe, mais ils ne précisent pas quelle en est la cause véritable. Ce désastre viendra parce que les hommes ne veulent pas remettre à Dieu la souveraineté terrestre.

34. Que fit Jéhovah pour son Fils, et quelle est toujours l'attitude adoptée par les nations de ce monde?

35, 36. a) Qu'est-ce qui nous permet de savoir que l'attitude du monde n'est nullement différente aujourd'hui? b) Néanmoins, sur quelle échelle la royauté de Jéhovah est-elle proclamée à l'heure actuelle?

37. Quelle question opportune convient-il de poser, et quelle est la seule réponse logique?

[38] Les hommes s'efforcent toujours de déterminer les moments et les temps. Ils aimeraient changer la chronologie divine touchant les choses de la terre, mais ils ne peuvent le faire, pas plus qu'ils n'arriveraient à empêcher le soleil de se lever à l'heure prévue. C'est là une leçon qu'un grand roi de Babylone dut apprendre. A ce propos, le prophète Daniel déclara dans une prière adressée au Dieu très-haut: "Béni soit le nom de Dieu (...). C'est lui qui change les moments et les temps, qui renverse les rois et qui les élève." Dieu remet la royauté des hommes à celui qu'il veut choisir et oindre à cet effet, et il le fait au moment qui lui plaît. Un puissant roi de Babylone dut l'admettre en ces termes: "Tous les habitants de la terre ne comptent pour rien devant lui; il agit comme il lui plaît avec l'armée des cieux et avec les habitants de la terre, et il n'y a personne pour lui frapper sur la main et lui dire: Que faites-vous?" — Dan. 2: 20, 21; 4: 14, 22, 32, *AC* (4: 17, 25, 35 dans *Segond*).

[39] Dieu fixa une limite au-delà de laquelle les hommes n'auraient plus le droit d'exercer la souveraineté sur la terre. Cette limite, d'après la chronologie divine consignée dans la sainte Bible, a été atteinte en 1914. En cette année, le moment est arrivé où Dieu devait établir son Royaume dans les cieux et le confier à son Fils Jésus-Christ, l'Héritier permanent du roi David. Parce qu'elles choisirent d'écouter leurs conseillers religieux au lieu de se laisser instruire par la Bible, les nations de la chrétienté déclenchèrent en 1914 une guerre mondiale dont l'enjeu était la domination du monde. Aujourd'hui, un demi-siècle plus tard, elles espèrent éviter un troisième conflit mondial qui risque d'éclater à cause de la même question.

[40] Il apparaît clairement qu'en agissant de la sorte, les hommes ne tiennent nullement compte de Dieu le Créateur, et cela leur sera préjudiciable. Depuis 1914, date à laquelle arrivèrent à leur terme "les temps fixés des nations [gentiles]", le "temps de la fin" a commencé pour toutes les nations du présent monde (Luc 21: 24, *MN;* Dan. 12: 1–4). Leur attention a été continuellement attirée sur ce fait par les témoins de Jéhovah qui, malgré l'opposition et les persécutions rencontrées dans le monde entier, ont prêché la bonne nouvelle éternelle du Royaume de Dieu. — Mat. 24: 9–14; Marc 13: 10.

[41] Le terme de ce "temps de la fin" ne sera pas déterminé par les politiciens et les hommes d'Etat de ce monde, mais par Dieu. Sous peu, l'horloge de l'univers sonnera l'heure et "la guerre du grand jour de Dieu le Tout-Puissant" éclatera, non fortuitement ou par suite d'une erreur humaine, mais parce que Dieu en aura assez de l'opposition et de l'indifférence humaines. Alors Dieu mettra en œuvre les forces destructrices qu'il a réservées pour ce grand jour, et il combattra pour que sa souveraineté soit vraiment universelle et qu'elle englobe la terre. Ce sera la vraie bataille d'Har-Magedon prédite dans le dernier livre de la sainte Bible (Rév. 16: 13–16, *MN*). Ce conflit s'abattra sur le monde avec autant de force irrésistible que le déluge universel du temps de Noé. Il n'y aura jamais eu de guerre comme celle-là, et il n'y en aura jamais plus de semblable. C'est Jésus-Christ, l'Héritier permanent du Royaume, qui l'a affirmé dans une prophétie. Seuls survivront à ce combat les hommes et les femmes comparables à Noé et à sa famille et qui sont en faveur du Royaume de Dieu et de son Fils Jésus-Christ. Eux seuls seront protégés lors de la guerre de ce grand jour. Ces survivants verront la souveraineté de Jéhovah s'exercer pleinement et sans opposition sur toute la terre. — Mat. 24: 21, 22, 37–39; 25: 34.

CHANGEMENTS DESIRES DEPUIS LONGTEMPS

[42] Concernant le résultat définitif de

38. Quels faits les nations devront-elles reconnaître, comme dut le faire le roi de Babylone?

39, 40. Pourquoi peut-on dire que 1914 est une année marquée dans l'histoire des hommes, et quelle période de temps a commencé pour les nations de la terre?

41. a) Qui déterminera le terme de cette période, et par quel événement prendra-t-elle fin? b) Ainsi, quels seront les seuls survivants du temps de la fin?

42. A l'issue de cette guerre décisive, qui sera le Roi de la terre, et quant aux hommes, quel avenir les attend?

cette guerre décisive du grand jour de Dieu le Tout-Puissant, la prophétie de Zacharie (14:9, *AC*) déclare: "Et Jéhovah deviendra roi sur toute la terre; en ce jour-là, Jéhovah sera unique et son nom unique." Est-il possible d'imaginer quels changements désirables se produiront alors sur notre planète? Heureusement, nous ne sommes pas réduits à des conjectures. Nous possédons la Parole écrite de Dieu, pour qui "aucune déclaration ne sera une impossibilité" et ne restera lettre morte, et les prophéties de cette Parole nous permettent d'avoir une espérance joyeuse quant à l'avenir de l'humanité. Un temps de joie nous attend, les paroles suivantes du Psaume 97 (vs. 1, *AC*) nous en donnent l'assurance: "Jéhovah est roi: que la terre soit dans l'allégresse, que les îles nombreuses se réjouissent!"

43 Il va de soi que cette guerre du grand jour livrée contre les adversaires de la souveraineté du Dieu tout-puissant, réduira terriblement la population de la terre, tout comme le fit le déluge universel du temps de Noé. Vraisemblablement les réseaux routiers et ferroviaires et les autres moyens de transport rapides seront paralysés ou désorganisés pendant quelque temps. Un certain temps pourra s'écouler avant que les survivants de la fin du présent système de choses puissent reprendre contact les uns avec les autres, puisqu'ils se trouveront dans de nombreux pays différents. Par exemple, à l'heure actuelle, les adorateurs du Dieu souverain Jéhovah déploient leur activité dans 194 pays d'un bout à l'autre de la terre. En 1963, les témoins de Jéhovah se sont réunis dans vingt-quatre grandes villes situées tout autour du monde, dans l'hémisphère Nord comme dans l'hémisphère Sud.

44 Après la guerre universelle d'Har-Magedon, loin de vouloir se réunir moins souvent qu'au temps présent, les témoins de Jéhovah voudront plutôt communiquer entre eux davantage encore. Le Roi Jésus-Christ, à qui Jéhovah Dieu confiera la direction des habitants de la terre, prendra les dispositions nécessaires pour permettre à ces derniers de renouer contact et de travailler ensemble en toute fraternité chrétienne, car il est écrit au sujet du Roi de Jéhovah: "Qu'en ses jours le juste fleurisse, avec l'abondance de la paix jusqu'à ce que la lune ait cessé d'exister! Il dominera d'une mer à l'autre, du Fleuve [l'Euphrate, affranchi de la domination babylonienne] aux extrémités de la terre." (Ps. 72:7,8, *AC*). Il ne laissera aucun de ses sujets dans l'isolement.

45 Puisque toutes les formes humaines et nationales de la souveraineté auront disparu dans la guerre d'Har-Magedon, et que le seul vrai Dieu vivant sera le Souverain de toute la terre, que fera-t-on des frontières, d'autant plus que tous les hommes seront soumis au Roi unique désigné par Jéhovah? De telles limites artificielles seront effacées de toutes les cartes de ce monde futur. Le Roi Jésus-Christ gouvernera ses sujets non par groupements nationaux mais en les considérant comme ses enfants, son peuple racheté pour qui il sacrifia sa vie humaine parfaite voici dix-neuf cents ans (Jean 3:16). S'ils lui demeurent fidèles et obéissants, ils pourront obtenir par son intermédiaire la vie éternelle, car il est destiné à devenir leur Père éternel.

46 A propos du Fils de David qui naquit à Bethléhem et qui est devenu l'Héritier permanent du roi David, la prophétie d'Isaïe 9:5,6(*AC*) déclare: "Un enfant nous est né, un fils nous a été donné; l'empire a été posé sur ses épaules, et on le nomme le Conseiller admirable, Dieu fort, *Père éternel,* Prince de paix: pour étendre l'empire et donner une paix sans fin au trône de David et à sa royauté, pour l'établir et l'affermir par le droit et par la justice, dès maintenant et à toujours. Le zèle de Jéhovah des armées fera cette œuvre." Ainsi, tous ses sujets terrestres deviendront les enfants du Roi, des frères réunis

43. Expliquez quelques-uns des résultats de cette bataille décisive.

44. Qu'est-ce qui caractérise les témoins de Jéhovah?

45. La destruction des souverainetés nationales apportera quels bienfaits aux survivants humains?

46. Quelles relations existeront entre les habitants de la terre et le Souverain du Royaume?

A DROITE: Le point culminant de la première des assemblées du "Tour du monde": 57 055 auditeurs écoutent le discours public dans le County Stadium Ball Park, à Milwaukee.

A GAUCHE: A la moitié de son tour du monde, N. H. Knorr donne le même discours devant 961 personnes, à l'aide d'un interprète thaïlandais.

CI-DESSOUS: Manille — 37 806 assistants entendent le discours du président traduit en trois langues.

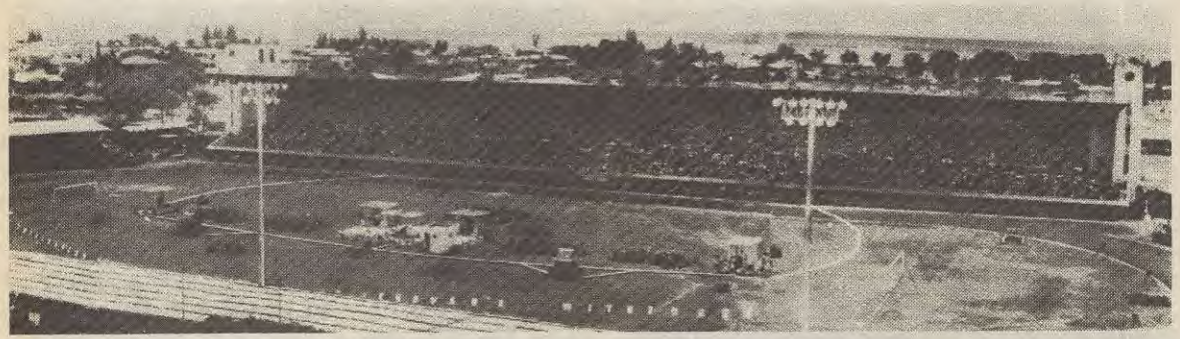

A DROITE: A Munich, 107 164 personnes écoutent N.H. Knorr prononcer le discours "Quand Dieu sera Roi sur toute la terre".

CI-DESSOUS: A Stockholm, le vice-président, F.W. Franz, fait la conférence publique devant 25 160 auditeurs, qui l'écoutent en suédois, en danois, en norvégien et en finlandais.

GOOD LUCK
EVERLASTING

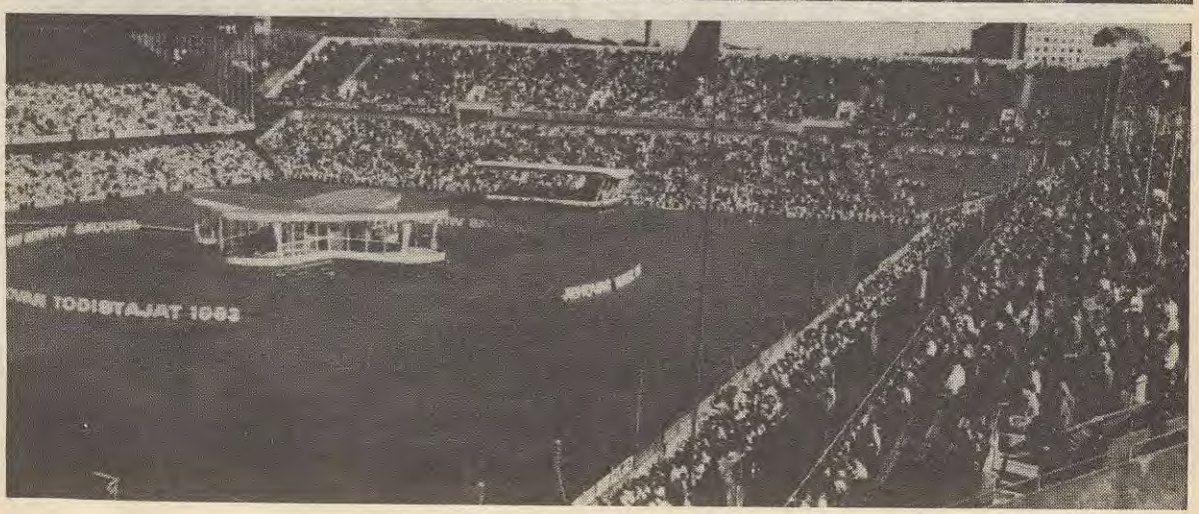
TODISTAJAT 1963

dans une communauté organisée sur un fondement royal.

47 Actuellement, les hommes sont accablés sous le poids des charges fiscales imposées pour faire face aux dépenses gouvernementales qui ne cessent de croître dans cette ère de l'atome et de l'espace. Il n'en sera pas de même sous le règne de Jéhovah Dieu, le Souverain de l'univers! Il n'a nullement besoin de recevoir une aide matérielle des hommes, car il est le Créateur de toutes choses et l'univers tout entier lui appartient. Défendant sa cause devant les hommes d'aujourd'hui, il affirme: "Je ne prendrai point un taureau dans ta maison ni des boucs dans tes bergeries. Car à moi sont tous les animaux des forêts, toutes les bêtes des montagnes par milliers (...). Si j'avais faim, je ne te le dirais pas, car le monde est à moi, et tout ce qu'il renferme." (Ps. 50:1, 9, 10, 12, *AC*). Quant à son Fils céleste, Jésus-Christ, qu'il établit roi de tout les hommes, ce Prince de la paix est l'Héritier de toutes choses (Héb. 1:1–6). Par conséquent, les hommes n'auront pas besoin de verser des impôts pour couvrir les frais d'un roi vivant dans le luxe et l'extravagance. Leur Roi ne permettra pas non plus à ses représentants humains sur la terre de pratiquer l'oppression ou l'extorsion (Ps. 45: 17; Es. 32:1, 2). Le "dieu de ce système de choses", Satan le Diable, ainsi que ses démons, seront liés et enfermés dans ce que la Bible appelle un abîme ou gouffre sans fond et scellé pour les empêcher d'en sortir. — Apoc. 19:11 à 20:3.

Les enfants naîtront selon la justice.

47. Quels autres changements se produiront pour le bien de tous les hommes?

48 Quand Jéhovah Dieu créa le premier homme et la première femme dans le jardin d'Eden, il les bénit et leur ordonna: "Soyez féconds, multipliez, remplissez la terre et soumettez-la." (Gen. 1:28, *AC*). Mais comme la bataille d'Har-Magedon réduira considérablement la population terrestre aujourd'hui en pleine expansion, combien de temps faudra-t-il pour repeupler notre planète, alors que Dieu sera Roi sur toute la terre, régnant par l'intermédiaire de son Fils Jésus-Christ? Depuis le déluge du temps de Noé jusqu'à notre époque, plus de quatre mille années se sont écoulées, et il a fallu tout ce temps pour dépasser le cap des trois milliards d'habitants, malgré deux guerres mondiales et toutes les autres guerres et catastrophes qui se sont produites au cours de cette période. Combien de temps faudra-t-il donc après Har-Magedon pour remplir la terre gouvernée par le Royaume de Dieu, et y aura-t-il de quoi nourrir, vêtir et loger tous ses habitants? Pour Dieu, ce ne sera pas une impossibilité. Au contraire, ce sera l'accomplissement du dessein originel de Dieu relatif à la terre.

49 Nous rassurant à ce sujet, Isaïe 45: 18 (*AC*) parle de Jéhovah Dieu "qui a créé les cieux, lui, le Dieu qui a formé la terre et qui l'a achevée, qui l'a fondée lui-même et qui n'en a pas fait un chaos, mais l'a formée pour être habitée". Après

48, 49. a) Quelle question intéressante se pose à propos du repeuplement de la terre? b) Qu'est-ce qui nous permet de savoir avec certitude que la terre sera toujours habitée?

avoir achevé la création de la terre, Dieu qualifia son travail de "très bon". (Gen. 1:31.) Voilà pourquoi il ne détruira jamais cette bonne terre. Cette dernière subsistera toujours, en dépit des prédictions des astronomes et autres savants des temps modernes et celles du clergé des fausses religions (Eccl. 1:4; Ps. 104:5). Notre planète sera habitée jusqu'à ses confins.

50 Le repeuplement de la terre d'une race d'hommes justes commencera après la guerre du grand jour de Dieu le Tout-Puissant. Pour débuter, il y aura les survivants terrestres de cette guerre universelle, figurés par Noé et sa famille quand ils sortirent de l'arche salvatrice après le déluge (Gen. 9:1, 7). Parmi les survivants du déluge, il y avait des ménages, et les enfants de ceux-ci, lorsqu'ils eurent grandi, se marièrent entre eux. Tout comme le déluge, la bataille d'Har-Magedon ne dissoudra pas le mariage des survivants, et il y a tout lieu de croire et d'espérer que le Roi Jésus-Christ autorisera les survivants célibataires à se marier, et que leurs mariages seront féconds. Certes, les enfants qui naîtront des survivants d'Har-Magedon encore imparfaits, ne viendront pas au monde parfaits, néanmoins il n'y aura pas de fausses couches ou d'enfants mort-nés ou déformés. Les enfants naîtront dans la justice, de parents justes. Ils viendront au monde dans l'ordre nouveau et juste de Dieu, et il n'y aura pas besoin alors de limiter artificiellement les naissances.

RETOUR DES MORTS

51 Le mariage, cependant, ne sera pas le seul moyen utilisé pour remplir la terre de sujets justes du Royaume de Dieu. La mise au monde d'enfants par le mariage honorable des survivants d'Har-Magedon et des enfants de ces survivants, ne sera, semble-t-il, autorisée par le Roi que pour un temps limité dont nous ignorons la durée et partant le nombre de générations qui seront ainsi produites. Pourquoi? Parce qu'il faudra tenir compte de l'accomplissement d'une prophétie merveilleuse consignée dans la Parole écrite de Dieu. De quelle promesse prophétique s'agit-il? Celle de la résurrection des morts, du retour à la vie des hommes dont le nom n'a pas été effacé de la mémoire divine parce que Dieu les aurait jugés irréformables. La résurrection par Dieu de son propre Fils Jésus-Christ constitue une garantie de la résurrection d'entre les morts des hommes en général. Songeant à son Royaume, Jésus déclara: "L'heure vient où tous ceux qui sont dans les tombes commémoratives entendront sa voix et en sortiront (...) pour une résurrection." (Jean 5:28, 29, *MN*). Quel est le dirigeant actuellement sur la terre qui pourrait faire revenir vos chers disparus?

52 Pensez aux milliards de morts qui seront ramenés à la vie pour profiter des bienfaits du Royaume de Dieu et pour saisir l'occasion qui leur sera offerte d'obtenir la vie éternelle sur la terre! Cette résurrection n'aura pas pour résultat le surpeuplement de notre planète. Elle ne provoquera pas la sous-alimentation et le chômage. L'agriculture et le jardinage seront pratiqués intelligemment sous la direction du Roi Jésus-Christ, et la terre tout entière sera cultivée et aménagée jusqu'à ce qu'elle devienne partout un Paradis. Ce sera le Paradis mondial que Dieu le Créateur avait donné à Adam et Eve comme but à atteindre quand il leur ordonna: "Remplissez la terre et soumettez-la." Dieu ne tolérera plus des hommes qui ruinent la terre et polluent son atmosphère, son sol et ses eaux. La production d'une abondance de nourriture saine aidera les humains à obtenir une santé physique et morale parfaite.

53 Outre les aliments corporels, les hommes recevront une nourriture spirituelle, car sans elle ils ne pourraient jamais ob-

50. a) A quel moment le repeuplement de la terre commencera-t-il, et qui y prendra part? b) Dans quelles conditions les enfants naîtront-ils?
51. Par quel autre moyen merveilleux le Roi de l'univers remplira-t-il la terre, et quelle promesse a-t-il faite aux hommes à ce sujet?
52. Comment savons-nous que les enfants des survivants d'Harmaguédon et les ressuscités ne produiront pas un surpeuplement de la terre?
53. Pourquoi la nourriture spirituelle aura-t-elle une si grande importance?

tenir la vie éternelle sur la terre transformée en Paradis. Jésus-Christ le Roi souligna ce point lui-même quand il fit la citation suivante de la Parole de Dieu: "Il est écrit: L'homme doit vivre, non seulement de pain, mais de toute parole qui sort de la bouche de Jéhovah." (Mat. 4:4, *MN;* Deut. 8:3). Or, le Roi désire que ses sujets vivent éternellement dans le Paradis.

[54] Avant la fin de son règne de mille ans, le Roi aura fait en sorte que la terre soit remplie d'une race d'hommes justes, conformément à la volonté de Dieu. La résurrection du dernier des morts marquera la destruction de la tombe, oui! du cimetière. Lorsque la condamnation qu'Adam et Eve firent venir sur tous les hommes sera levée, grâce au sacrifice rédempteur du Roi Jésus-Christ, et quand les dernières traces de l'imperfection et des penchants mauvais hérités d'Adam, seront disparues, alors la mort héritée d'Adam n'existera plus sur la terre. Comme il est dit dans cette prophétie rapportée dans le dernier livre de la Bible: "Dieu lui-même sera avec eux. Et il essuiera toute larme de leurs yeux, et la mort ne sera plus, et il n'y aura plus ni deuil, ni cri, ni douleur. Les choses anciennes ont disparu." (Rév. 21:3,4; 20:4–6, *MN*). Le peuple sera donc heureux. Mais c'est là précisément la chose recherchée, car le succès d'un souverain se mesure d'après la droiture et le bonheur de son peuple, et aussi d'après le nombre des sujets qui choisissent de vivre sous son règne. Que ce soit là le critère pour juger du succès d'un souverain, c'est le sage roi Salomon, fils de David, qui l'affirme en ces termes: "Le peuple nombreux est la gloire du roi; s'il diminue, c'est la ruine du prince." (Prov. 14:28, *AC*). Une terre édénique remplie d'humains heureux et justes prouvera le succès du Royaume millénaire du Christ, qui est mort pour sauver tous ses sujets.

[55] Les machines modernes qui permettent d'économiser le travail manuel et de pratiquer ce qu'on appelle l'automation, ne provoqueront pas le chômage. Le Roi occupera pleinement ses sujets et ces derniers deviendront des ouvriers parfaits. Le travail sera partagé équitablement entre tous et il n'y aura jamais de chômeurs. La règle divine suivante sera appliquée: "Si quelqu'un ne veut pas travailler, qu'il ne mange pas non plus." (II Thes. 3:10, *MN*). La tâche principale consistera à accomplir la volonté de Dieu, à prier et à travailler pour que cette volonté soit faite sur la terre comme au ciel (Mat. 6:9,10). En fait, seuls les hommes et les femmes disposés à accomplir pour toujours la volonté divine avec un cœur rempli d'amour, seront rendus parfaits et récompensés de la vie éternelle sous le gouvernement théocratique de Jéhovah.

[56] Voilà le gouvernement parfait tant désiré! C'est un gouvernement qui ne sera jamais renversé, car Dieu, le Souverain de l'univers, existera toujours, puisqu'il est immortel, tout-puissant, suprême (Dan. 2:44; Ps. 145:10–13). A présent, nous avons le privilège non seulement de prier pour la venue du Royaume de Dieu, mais aussi de prendre fait et cause pour lui et de proclamer partout la bonne nouvelle éternelle relative à ce Royaume. Puisse notre détermination être désormais de vivre dans l'attente du jour glorieux où Dieu sera "roi sur toute la terre".

54. Citez certaines des nombreuses bénédictions qui attendent ceux qui vivront sous le règne de Dieu.

55. Pourquoi n'y aura-t-il pas de chômage dans le monde nouveau?

56. Que devons-nous faire dès maintenant, en attendant le jour où Dieu sera Roi sur toute la terre?

RIEN de pareil n'avait jamais eu lieu auparavant: une assemblée chrétienne qui fit le tour du monde en dix semaines. 583 délégués voyagèrent autour du monde avec l'assemblée de "La bonne nouvelle éternelle", organisée par les témoins de Jéhovah. Ils séjournèrent dans environ 200 hôtels différents, empruntèrent 57 lignes aériennes et parcoururent plus de 41 000 km. Quel privilège de faire le tour du monde avec cette assemblée, une assemblée qui, selon l'horaire prévu, devait se dérouler dans vingt-quatre grandes villes du monde et durer dans chacune d'elles de trois à huit jours!

Cette assemblée autour du monde ouvrit ses premières sessions le 30 juin 1963, à Milwaukee, dans le Wisconsin, se déplaça vers la ville de New York, puis en Europe, ensuite dans le Moyen et l'Extrême-Orient pour clore ses dernières sessions, du 1er au 8 septembre, au Rose Bowl de Pasadena, en Californie.

Le transport de tous ces délégués vers les villes des assemblées nécessita un travail considérable. Le groupe le plus important ayant jamais visité Formose, par exemple, y vint et en repartit en quatre jours à peine. B. Henson, directeur du Civil Air Transport, aux îles Philippines, qui s'occupa du transport des délégués de Manille à Formose, au Japon et en Corée, déclara: "Voilà la plus grosse affaire dont je me sois jamais occupé. Pour autant que je sache, c'est le plus vaste tour du monde qui ait jamais été fait."

Pourquoi des centaines de personnes firent-elles le tour du monde avec l'assemblée de "La bonne nouvelle éternelle"? Pourquoi 494 autres délégués accompagnèrent-ils l'assemblée jusqu'en Palestine? A cause des riches bénédictions spirituelles qui découlaient de cette assemblée, assemblée qui soulignait l'importance de la Parole de Dieu, la sainte Bible, et exaltait le Royaume établi de Dieu. Nombreux furent les grands événements qui marquèrent cette assemblée, le plus remarquable étant le discours public, annoncé au moyen d'une vaste publicité: "Quand Dieu sera Roi sur toute la terre", discours reproduit dans ce numéro de *La Tour de Garde*. Autour du monde, une foule considérable de 570 932 personnes vinrent à l'assemblée de "La bonne nouvelle éternelle" pour écouter l'encourageant discours et se virent richement récompensées.

DE GRANDES RECOMPENSES D'ORDRE SPIRITUEL

Mais ce discours public ne fut que l'une des nombreuses et riches bénédictions spirituelles qui découlèrent de cette assemblée. A l'assemblée qui se tint dans la ville de New York, par exemple, avant le discours public, nombre de bienfaits spirituels furent dispensés aux assistants. En voici quelques-uns:

Le premier jour, le dimanche 7 juillet, comme prévu dans le programme au Yankee Stadium, le vice-président de la Watch Tower Society, F.W. Franz, parla sur "Le monde: champ d'activité de Dieu". Dans ce discours très instructif, Franz parla de la signification des mots hébreux traduits par "monde" dans la sainte Bible. Il indiqua les trois façons différentes dont le mot grec *kosmos* est traduit: 1° "l'ordre des choses environnantes, l'arrangement de choses, dans lequel l'homme est né et vit", comme on le voit dans Jean 12:25; 2° "l'ensemble des humains en dehors de la congrégation chrétienne et qui s'opposent à elle", comme dans Jean 17:9 et 3° "seulement les hommes eux-mêmes, tous les hommes dans leur ensemble en tant qu'une seule famille, toute l'humanité sur la terre", comme dans Jean 3:16.

Le lendemain apporta un grand nombre d'autres bienfaits d'ordre spirituel, tel que le discours stimulant: "La bonne nouvelle éternelle pour le temps de la fin", discours dominant de l'assemblée de "La bonne nouvelle éternelle", prononcé par N.H. Knorr, président de la Watch Tower Society. Ce discours, basé sur le chapitre 14 du livre de la Révélation (*MN*), montra que, depuis 1919, nous avons entendu proclamer la "bonne nouvelle" relative à la naissance du Royaume de Dieu dans les cieux et à la vengeance divine contre les ennemis de l'humanité. A la fin de ce discours, le président de la Société annonça aux 58 524 assistants ravis la parution de deux Bibles, une Bible de poche, la *New World Translation,* édition révisée de 1961, et une édition en un seul ouvrage des six tomes originaux de la *New World Translation*. Des exemplaires de ces éditions furent emportés avec empressement par les congressistes.

Le mardi, les congressistes entendirent de nouveau le président de la Société dans son discours: "Vivez dans l'espérance d'un monde nouveau et juste." Il souligna l'obligation pour les chrétiens de vivre conformément aux règles de conduite, morales et justes, contenues dans la Parole de Dieu, la Bible. A la fin de ce discours, il annonça la parution, en anglais et en espagnol, d'une nouvelle brochure de soixante-quatre pages, intitulée "Vivez dans l'espérance d'un monde nouveau et juste".

TRADUCTION DU MONDE NOUVEAU EN SIX LANGUES

Le mercredi, F.W. Franz prononça le remarquable discours: "Les messagers de la délivrance", discours qui fit clairement comprendre pourquoi la chute de Babylone la Grande devait avoir lieu avant Harmaguédon. La raison principale réside dans le fait qu'une délivrance sur le plan religieux doit s'opérer avant la destruction de la religion babylonienne. Le même jour, le président de la Société parla de "l'importance de diffuser la Bible", faisant tressaillir de joie les 62 956 congressistes qui composaient son auditoire, en annonçant la parution de la *New World Translation of the Christian Greek Scriptures* en six langues différentes: en italien, hollandais, français, allemand, portugais et espagnol. Quelle tempête d'applaudissements accueillit l'orateur quand il annonça qu'on pouvait obtenir un exemplaire de cette Bible dans n'importe laquelle de ces langues contre la contribution de cinquante cents (un demi dollar) seulement!

Après cette déclaration, N.H. Knorr invita certains délégués d'expression italienne à faire quelques commentaires sur la traduction de la Bible en leur langue. *"Bravo! Bravissimo!"* s'écria l'un d'eux en examinant la belle concordance ajoutée à la Bible. Les délégués de langue italienne

firent observer que le prix de certaines Bibles est très élevé, aussi quel bienfait que la *New World Translation* pour les 50 millions d'habitants de l'Italie et ceux, nombreux, de la Libye, des Somalis et de la Suisse! Les délégués parlant le hollandais firent aussi des observations sur l'édition de la *New World Translation* parue dans leur langue. Ils se réjouirent de voir que le nom de Dieu, Jéhovah, avait été rétabli dans les Ecritures grecques et de penser que la traduction serait utilisée d'une manière étendue dans les Pays-Bas, le nord de la Belgique, le Surinam et les Antilles néerlandaises. A leur tour, les délégués de langue française firent observer les qualités de la traduction et soulignèrent le profit qu'en retireraient les gens en France, en Belgique, en Suisse, en Guinée française, au Canada et dans de nombreux autres endroits. Les délégués de langue allemande furent heureux d'apprendre que la Société en avait imprimé 250 000 exemplaires à l'aide desquels ils pourraient commencer à aider les 85 000 000 de gens parlant l'allemand dans le monde entier. "Quelle occasion pour les témoins de Jéhovah, dit l'un d'eux, de réveiller l'intérêt que les Allemands avaient jadis pour la Bible!" Les délégués d'expression portugaise étaient émerveillés; l'un d'eux déclara: "A mon avis, la possession de cette Bible fera battre le cœur des frères du monde entier qui parlent cette langue." Et les délégués d'expression espagnole étaient fortement émus, comme l'exprima l'un d'eux, "rien qu'à penser à tous ceux qui en tireront profit, dans la seule langue espagnole". Le président de la Société fit observer que 165 millions d'habitants sur la terre parlent cette langue et qu'il y a, actuellement, 94 000 témoins de Jéhovah qui la parlent et se serviront de la nouvelle Bible.

Le jeudi apporta d'autres bienfaits d'ordre spirituel quand le président de la Société parla sur le sujet: "Le livre de la bonne nouvelle éternelle est utile." Il appuya sur le fait que la Bible "est le livre de la bonne nouvelle éternelle pour toutes les nations, tribus et peuples de n'importe quelle langue". "La bonne nouvelle de la Bible, dit-il, est aussi bonne aujourd'hui qu'hier, parce que c'est une bonne nouvelle éternelle. Elle ne perd jamais rien de sa valeur." Il démontra ensuite par des exemples à quel point la Bible est utile pour "enseigner, pour reprendre, pour redresser les choses, pour discipliner selon la justice", comme cela est énoncé dans II Timothée 3:16,17, *MN*. A la fin de ce discours, le président Knorr électrisa les 66 295 assistants en annonçant la parution d'un nouveau livre: "*All Scripture is Inspired of God and Beneficial.*" Ce livre, du format de *La Tour de Garde*, remis à l'auditoire contre une contribution de 1 dollar seulement, comprend 78 chapitres, 66 d'entre eux étant consacrés à une discussion complète de chacun des livres de la Bible. Chacune de ces études contient une première partie qui fait connaître le fond du livre, ce qui a nécessité sa rédaction, puis une discussion condensée du contenu du livre et, finalement, une seconde partie intitulée: "Utilité", montrant la grande valeur de ce livre de la Bible pour le lecteur. Les congressistes se procurèrent avec empressement un exemplaire de cet ouvrage et s'émerveillèrent de la richesse de ses renseignements bibliques.

Vint le vendredi, et avec lui, d'autres discours salutaires; l'un d'eux, intitulé: "Faites des disciples, les baptisant", fut prononcé par W.A. Bivens. Après quoi, 2251 délégués présents à l'assemblée de New York, furent baptisés pour symboliser le don de leur personne à Jéhovah Dieu. Autour du monde, il y eut un total de 16 267 personnes qui furent baptisées.

RESOLUTION ADOPTEE AUTOUR DU MONDE

Le samedi fut une journée mémorable au Yankee Stadium: on avait demandé d'avance aux congressistes d'être à leur place, assez tôt, le samedi après-midi, en vue d'un programme spécial. Après que le vice-président de la Société, F.W. Franz, eut expliqué "pourquoi il convient que nous adoptions tous une résolution", il proposa la présentation d'une résolution

par frère Knorr. Cette résolution fut adoptée par 84 890 congressistes dans la ville de New York. Pour l'assemblée autour du monde, le nombre total des personnes qui l'adoptèrent s'éleva à 444 374.

Autour du monde, 444 374 personnes ont adopté la résolution. Voici une foule de 84 890 congressistes qui l'ont adoptée au Yankee Stadium, dans la ville de New York.

Cette résolution soulignait le fait que les témoins de Jéhovah reconnaissent que le seul vrai Dieu est Jéhovah, que la Bible est sa Parole écrite, que Jéhovah Dieu est le Souverain de l'univers, que les hommes et les nations ont exalté les Nations unies plutôt que d'accepter la souveraineté du Royaume messianique de Dieu et que, bien que les nations aient rendu un culte idolâtrique à cette image politique, les témoins de Jéhovah ont refusé de le faire. La résolution montrait que des gouvernements radicaux ont été formés mais que "Nous, en tant que témoins de Dieu, la Source de vie, maintiendrons notre stabilité chrétienne et ne participerons à aucun de ces mouvements radicaux, mais resterons attachés à notre neutralité chrétienne à l'égard de toutes les formes de gouvernement, radicales et autres, sur la terre". Elle faisait ressortir le fait que les nations sont conduites à Harmaguédon par les esprits méchants invisibles, mais que "nous ne marcherons pas avec elles vers Har-Magedon, car nous refusons de combattre contre le Dieu tout-puissant et son Royaume". Les témoins de Jéhovah, déclarait la résolution, continueront de proclamer à tous la "bonne nouvelle éternelle" relative au Royaume messianique de Dieu.

Après l'adoption de la résolution, N.H. Knorr parla sur le sujet: "L'exécution du jugement divin sur la fausse religion." Il insista sur le fait que la Bible enseigne une seule vraie religion, que le Diable est la source de la fausse religion, laquelle commença dans l'ancienne ville de Babylone, fondée par Nimrod qui entreprit de s'opposer à Jéhovah Dieu. Après la confusion des langues parmi les bâtisseurs de la tour de Babel, les hommes se répandirent partout sur la terre, emportant avec eux les fausses conceptions de leur religion babylonienne. L'identité de la mystérieuse Babylone la Grande du livre de la Révélation (*MN*) fut révélée. Elle est un symbole de l'empire établi sur le monde par la fausse religion fondée sur celle de Babylone, qu'on la dise chrétienne ou païenne. Quels applaudissements nourris quand

N.H. Knorr annonça que des centaines de milliers de personnes l'ont déjà abandonnée et prêchent maintenant le Royaume de Dieu, oui, leur nombre étant, en avril dernier, de 1 028 986, dans 194 pays différents!

LE NOUVEAU LIVRE PROVOQUE L'ALLEGRESSE

Le discours atteignit son point culminant quand le président de la Société présenta le nouveau livre: *"Babylon the Great Has Fallen!" God's Kingdom Rules! ("Babylone la Grande est tombée!" Le Royaume de Dieu est entré dans son règne!)* Ce livre de 704 pages, expliqua-t-il, est, en réalité, deux ouvrages en un seul. La première partie parle de l'ancienne Babylone, comment elle apparaît dans les Ecritures hébraïques, indique les rapports qu'elle eut avec le peuple de Dieu, tandis que la seconde comprend une explication, verset par verset, du livre de la Révélation (*MN*), du chapitre 14 au chapitre 22. Quelle allégresse parmi les assistants dont le nombre s'élevait à 84 890 à l'assemblée de New York! Oui, non seulement les congressistes étaient heureux, mais encore ils exultaient car, ainsi que l'affirma l'un d'eux: "C'était justement ce que nous attendions depuis des années!" Avides, les congressistes se procurèrent un exemplaire de l'ouvrage contre une contribution de 75 cents, et se mirent à l'examiner attentivement, avec une vive émotion. A leur avis, aucun livre publié par la Société n'a jamais fait battre leur cœur comme *"Babylon the Great Has Fallen!" God's Kingdom Rules!*

Puis vint le dimanche, le jour le plus important au Yankee Stadium ainsi qu'au New Rockland Palace où les Témoins tinrent l'assemblée de huit jours en langue espagnole, le jour qu'on avait annoncé au moyen d'une immense publicité à cause de la conférence publique: "Quand Dieu sera Roi sur toute la terre." Ce discours avait été annoncé au moyen de 2 420 000 feuilles d'invitation, de 20 500 affiches apposées à l'intérieur des métros et des autobus de la ville. Le dimanche, bien qu'il plût par intermittence toute la journée, le Yankee Stadium regorgeait de monde à l'heure de la conférence publique. Quelle surprise agréable lorsqu'on annonça qu'en dépit de la pluie, l'assistance s'élevait à 107 483 personnes!

Les délégués attendirent alors avec impatience les remarques finales du président. Ils étaient heureux d'avance car ils avaient le ferme sentiment que ce discours contiendrait de bonnes nouvelles pour l'avenir. Et ils avaient raison! Frère Knorr révéla que la Société projetait d'organiser quelques grands congrès dans l'hémisphère occidental, et de plus grands encore en Europe, en Asie et en Afrique, en 1966, congrès qui se poursuivraient jusqu'en 1967. Nombre de frères de Terre-Neuve, du Canada, du Mexique, du Pérou, du Chili et du Brésil, qui étaient présents, furent émus d'entendre prononcer le nom de leur pays comme un endroit possible pour l'organisation d'une future assemblée. Les délégués de l'Amérique latine, surtout, prompts à agir d'après la suggestion faite par le président aux frères de l'Amérique du Nord, invitèrent ceux-ci à préparer leur voyage vers le sud.

ASSISTANCE RECORD A MILWAUKEE

Le programme de l'assemblée de New York était aussi celui de toutes les assemblées autour du monde, pour ce qui concerne les bienfaits spirituels octroyés; mais chaque assemblée présentait quelques particularités différentes. L'assemblée de Milwaukee, dans le Wisconsin, la première de la chaîne des assemblées tenues autour du monde, fut l'objet de nombreux commentaires favorables dans la presse locale. Le *Star* de Milwaukee, par exemple, déclara dans son édition du 6 juillet 1963: "Milwaukee héberge actuellement près de 50 000 témoins de Jéhovah de 48 Etats et de 12 autres pays, au cours de leur assemblée internationale autour du monde pour 1963. C'est vraiment un honneur pour notre ville... Nombre de témoins de Jéhovah accueillis par notre ville sont des Noirs, car c'est, dans l'histoire du

monde entier, l'une des religions les plus en faveur de l'intégration. Les nègres remplissent toutes les fonctions dans les rangs des Témoins. C'est avec beaucoup d'honneur que le Milwaukee Star rend hommage aux témoins de Jéhovah et à l'œuvre qu'ils accomplissent pour le bien de toute l'humanité... Nous disons à tous nos lecteurs: Si vous pouvez assister à l'une des sessions au County Stadium de Milwaukee, rappelez-vous que vous y verrez l'exercice de la liberté, la liberté en action."

Les habitants de Milwaukee répondirent, nombreux, aux dizaines de milliers d'invitations qui leur furent présentées sous la forme imprimée pour assister au discours: "Quand Dieu sera Roi sur toute la terre." L'assistance à la conférence publique fut telle que le *Journal* de Milwaukee du 8 juillet 1963 déclara: "Les records enregistrés par le Stade furent battus une nouvelle fois, dimanche après-midi, quand 57 055 personnes assistèrent à la dernière session de l'assemblée des témoins de Jéhovah et entendirent une description du paradis sur la terre qui attend les justes survivants de la bataille d'Harmaguédon."

Après s'être déplacée de Milwaukee à New York, l'assemblée autour du monde, organisée par les témoins de Jéhovah, se dirigea vers Londres, en Angleterre. Les délégués faisant le tour du monde avec l'assemblée voyagèrent en avion à réaction pour aller en Europe. Pendant le trajet, on les voyait souvent occuper sagement leur temps à lire le livre *Babylon*. La chute de Babylone était pour eux un sujet de conversation. Nombre d'entre eux exprimaient le vif désir de disposer de quelques heures de solitude pour s'absorber dans la lecture du nouveau livre, si passionnant.

LONDRES, STOCKHOLM, MUNICH, MILAN

A leur arrivée sur les lieux du congrès, les Rugby Union Grounds de Twickenham, les voyageurs remarquèrent la façon originale dont les parcs de stationnement avaient été transformés en une petite ville. Il y avait 244 tentes, comptant chacune 24 occupants qui vécurent là pendant les huit jours de l'assemblée. D'une façon bien organisée, ces tentes étaient alignées pour former des rues qui portaient des noms et l'ensemble avait l'aspect d'une petite ville.

Pendant le discours public du dimanche 21 juillet, le ciel était d'un bleu clair et le stade regorgeait d'une foule de 50 111 personnes.

Tirant profit du temps passé à Londres, les congressistes visitèrent aussi le British Museum pour voir des objets offrant un certain intérêt aux étudiants de la Bible. Près de 7000 congressistes furent guidés à travers le musée, tous les matins, pendant la semaine de l'assemblée. Ils y virent les célèbres manuscrits de la Bible, le Sinaiticus et l'Alexandrinus, ainsi que le Nabonidus Chronicle grâce auquel il est possible de faire remonter à 539 av. J.-C. la date de la chute de Babylone.

Une assemblée eut lieu à Stockholm, en Suède, en même temps qu'à Londres. Là, en général, les discours furent traduits en quatre langues: en danois, en norvégien, en finnois et en suédois. Pour éviter que les autres langues ne gênent l'audition, chaque section avait un certain nombre de haut-parleurs spécialement dirigés. La belle estrade au centre de la pelouse avait la forme d'un trèfle à quatre feuilles. A l'extrémité de chacune des quatre feuilles, les congressistes des quatre pays nordiques pouvaient entendre le déroulement du programme, dans leur propre langue et en même temps. A la conférence publique, faite par F.W. Franz, vice-président de la Société, on estima à 3000 le nombre de personnes de bonne volonté de la région de Stockholm présentes au milieu d'une foule de 25 160 assistants qui écoutèrent cet encourageant discours.

L'assemblée autour du monde se rendit ensuite à Munich et à Milan où les réunions eurent lieu simultanément. On s'attendait à ce que le nombre des assistants à la conférence publique, à Munich, atteignît 100 000. Non seulement ce chiffre fut atteint mais encore il fut dépassé, 107 164 personnes étant présentes, soit 319 de moins qu'à New York. Comme il

n'y a pas de salle assez grande, dans Munich, pour contenir 100 000 personnes, les Témoins furent obligés de transformer les immenses prairies Thérèse en une immense Salle du Royaume, ayant le ciel pour toit.

Ce fut une journée captivante pour les congressistes de Milan, en Italie, que le mercredi 24 juillet, quand le président de la Société présenta la *New World Translation* en six langues. Quatre de ces dernières étaient les langues officielles de l'assemblée, aussi presque tous les assistants purent-ils en obtenir un exemplaire, à leur grande joie et satisfaction. La conférence publique, prononcée par F.W. Franz, fut traduite simultanément en quatre langues. Ce discours, générateur d'espoir, combla de joie 9864 Italiens, 8454 Français, 1444 Espagnols et 754 Portugais qui l'écoutèrent, chacun dans sa propre langue, ce qui fit un total de 20 516 assistants. On estima à 4000 environ le nombre des habitants de Milan qui avaient répondu à l'invitation.

A Milan, comme dans les autres villes, les congressistes du tour du monde prirent le temps de partager la "bonne nouvelle éternelle" avec les habitants de la ville. Ils eurent l'occasion de parler avec des gens qui n'avaient jamais été visités par les Témoins. Un Témoin japonais, une sœur, relata comment une maîtresse de maison italienne la serra dans ses bras et l'embrassa en apprenant qu'elle était venue de l'Extrême-Orient pour lui apporter la bonne nouvelle du Royaume. Pour le ministre italien qui accompagnait le Témoin japonais, ce fut une belle occasion d'expliquer les vérités de Dieu.

De Milan et de Munich, l'assemblée devait, selon l'horaire fixé, se rendre à Athènes, en Grèce. Une assemblée d'un jour était prévue pour le 30 juillet. La police d'Athènes avait autorisé l'organisation de cette assemblée, mais quelques jours seulement avant l'arrivée de 1400 délégués dans la capitale de la Grèce, le gouvernement annula l'autorisation et interdit l'assemblée. Le gouvernement grec s'est déshonoré en cédant aux instances du clergé orthodoxe grec qui, à maintes reprises, avait réclamé l'interdiction de l'assemblée. Mais cette mesure gouvernementale ne refroidit pas, semble-t-il, l'enthousiasme des Témoins grecs qui furent heureux de voir tant de congressistes venir à Athènes et passer quelques jours avec eux.

Les congressistes employèrent sagement leur temps à visiter des lieux offrant un intérêt biblique, comme l'ancienne Corinthe, l'Acropole et la colline de Mars. Pour eux, ce fut un moment palpitant quand ils se trouvèrent au sommet de la colline de Mars, là où l'apôtre Paul prononça, devant les grands d'Athènes qui ne connaissaient pas le vrai Dieu, les paroles contenues dans Actes 17: 22–31. En face de l'un des versants de la colline de Mars, on voit un terrain descendant en terrasses et formant une sorte d'amphithéâtre naturel; c'était là que le peuple s'assemblait pour voir et entendre celui qui parlait.

Quittant la Grèce, les congressistes prirent l'avion pour Beyrouth, au Liban. Là, les Témoins ne furent pas autorisés à tenir une assemblée, mais on leur permit de se réunir dans

Les congressistes qui firent le tour du monde ont visité les lieux offrant un intérêt religieux, là où les amenait leur voyage. Voici un délégué prenant une photographie de Jérusalem.

leurs Salles du Royaume. Un programme fut établi et certains des Témoins qui voyageaient avec l'assemblée autour du monde, les orateurs du siège de la Société en particulier, prononcèrent des discours dans ces Salles du Royaume. Ainsi, les Témoins du Liban entendirent-ils les principaux discours de l'assemblée. La conférence publique: "Quand Dieu sera Roi sur toute la terre", fut faite dans les différentes Salles du Royaume devant une assistance totale de 914 personnes.

Au Liban, les congressistes eurent l'occasion d'aller voir les célèbres cèdres du Liban. Pour eux, ce fut une véritable aventure que ce trajet accompli sur une route de montagne, très sinueuse, pour monter jusqu'au petit groupe de cèdres. Ces derniers sont des arbres trapus, de 15 à 25 mètres de haut. Apparemment, ils n'ont pas la hauteur gigantesque de leurs ancêtres d'il y a des siècles; mais les délégués de l'assemblée éprouvèrent un grand plaisir à s'arrêter en cet endroit pour prendre leur petit repas sous les cèdres et admirer le mont Hermon couronné de neige. Il leur était possible désormais de se faire une idée plus juste des lieux bibliques, les ayant vus de leurs yeux.

VISITE EN TERRE SAINTE

L'étape suivante fut Jérusalem, en Jordanie. Bien qu'une assemblée ne fût pas prévue pour la Jordanie, la halte était utile car les congressistes désiraient vivement voir Jérusalem et visiter la région que le propre Fils de Dieu avait parcourue et où les apôtres avaient poursuivi la prédication du Royaume. Pour beaucoup, c'était le moment le plus palpitant du voyage autour du monde. Nombre de congressistes furent stupéfaits de découvrir les grandes inégalités du sol de la Terre Sainte. Certains s'étaient attendus à voir un paysage légèrement accidenté et ondulé; en réalité, le pays est montagneux. Pour aller de Jérusalem à Bethléhem ou à Béthanie, il faut descendre une route de montagne sinueuse et remonter une autre route toute pareille.

Les congressistes prirent souvent des photos de Jérusalem. De l'autre côté de la vallée du Cédron, ils aperçurent le jardin de Gethsémané. Il n'en reste qu'un petit coin, deux grandes églises ayant été bâties sur le reste. Les voyageurs prirent intérêt à étudier minutieusement les lieux, évoquant les activités des premiers chrétiens. Ils allèrent voir aussi le fleuve du Jourdain et la mer Morte qui se trouve à 395 mètres au-dessous du niveau de la mer. Cherchant à se rafraîchir un peu, certains d'entre eux longèrent les rives de la mer Morte, se mirent à patauger dans l'eau mais la trouvèrent, non seulement chaude, mais brûlante et nullement rafraîchissante.

INDE, BIRMANIE ET THAILANDE

De retour au Liban après la halte en Jordanie, les voyageurs de l'assemblée autour du monde se déplacèrent vers Delhi, en Inde, où, à 583, ils furent tous logés à l'hôtel Ashoka, propriété du gouvernement qui jouit d'un grand prestige en Inde. Le lieu de l'assemblée était magnifique, lui aussi; c'était l'impressionnant Vigyan Bhavan (Maison du Savoir), prestigieuse salle de l'Inde. Chaque siège comporte une table pour écrire, est muni d'écouteurs et d'un commutateur permettant de choisir l'une des quatre langues, outre celle dans laquelle le discours est prononcé de la tribune. Près de la moitié de la salle était occupée par les délégués hindous qui écoutèrent les discours en canara, en malayalam, en tamoul et en ourdou-hindî. L'assistance à la conférence publique fut la plus élevée que les Témoins aient jamais vue en Inde; en effet, 1296 personnes furent heureuses d'entendre: "Quand Dieu sera Roi sur toute la terre."

Puis l'assemblée de "La bonne nouvelle éternelle" se déplaça vers Rangoun, en Birmanie, et Bangkok, en Thaïlande, les deux assemblées étant prévues comme devant se dérouler du 8 au 11 août. Le discours public à Rangoun fut fait à 6 heu-

Les congressistes qui firent le tour du monde ont partagé la "bonne nouvelle éternelle" avec les habitants des villes où ils sont allés. Voici l'un d'eux qui, par le truchement d'un interprète, offre à une personne de Bangkok, Thaïlande, le périodique "La Tour de Garde", en langue siamoise.

res du soir, le samedi; et, quand une pluie battante s'abattit sur la ville une heure avant la conférence, les chances d'une assistance record apparurent très faibles. En dépit du temps maussade, les gens, arrivant en un flot ininterrompu, firent monter le chiffre des assistants à 603. A Bangkok, ils étaient au nombre de 961, environ 200 d'entre eux étant des personnes nouvellement intéressées.

LA ROUTE DU NORD

De la Thaïlande, l'assemblée autour du monde suivit deux routes, la route du Nord et celle du Sud. Les congressistes qui empruntèrent celle du Nord se rendirent ensuite à Hong-Kong où l'assemblée s'ouvrit le 13 août. Au discours public, un auditoire composé de nombreux Témoins chinois et de personnes de bonne volonté de la région, 1180 en tout, écouta attentivement le saisissant discours prononcé par le président de la Société et son interprète chinois.

De Hong-Kong, l'assemblée se rendit à Manille, dans les Philippines. Là, les Témoins, pour annoncer la conférence publique, utilisèrent 5000 écriteaux, 500 000 feuilles d'invitation, 50 000 affiches murales, 2000 enseignes qu'ils placèrent dans les autobus, 46 autres destinées aux Jeeps et 32 panneaux d'affichage. A cette assemblée, des dispositions furent prises pour que l'auditoire entendît les discours en Tagalog, en bisaya cebu et en iloco. Le dimanche après-midi, pendant la conférence publique, le soleil brillait de tout son éclat sur une immense foule de 37 806 personnes qui se serraient dans le stade. Un fonctionnaire responsable du stade fit l'observation suivante: "J'ai passé ici de nombreuses années, mais c'est la première fois que je vois le stade comble."

L'étape suivante fut Choui Feng, à Formose; là, l'assemblée autour du monde se déroula dans un cadre exceptionnel: les terrains de l'école publique, situés au pied des montagnes couvertes d'un feuillage vert luxuriant, particulier à Formose; c'était un cadre idéal pour entendre parler du temps où le Royaume de Dieu fera de toute la terre un paradis. Le discours public, prononcé en chinois et traduit en ami, le dialecte régional, fut écouté par 1566 personnes.

La halte suivante pour l'assemblée de "La bonne nouvelle éternelle" fut Kyoto, au Japon, ville riche en traditions bouddhistes et de 3500 temples. Comme dans les autres villes des assemblées, les Témoins en visite participèrent au temoignage de porte en porte et firent également le tour de Kyoto. Dans les temples et les chapelles, ils reconnurent dans le bouddhisme maints accessoires d'adoration d'origine babylonienne, également en usage dans la chré-

tienté: eau bénite, encens, cierges, rosaires, images, "saints" nimbés d'une auréole, et représentations de l'"enfer".

Du Japon, l'assemblée se déplaça vers Séoul, en Corée. Quand les congressistes du tour du monde arrivèrent dans ce pays, on leur remit des insignes du congrès, rédigés en coréen, portant le nom du délégué et de son pays d'origine; ainsi, tout Coréen pouvait à la lecture savoir immédiatement d'où venaient les délégués et ce qu'ils représentaient. L'assemblée se trouva être l'événement le plus important dans l'histoire de la société du monde nouveau en Corée. Elle se tint dans le magnifique Citizen's Hall; là, frère Knorr prononça le discours public qui attira une assistance record de 8975 personnes, y compris les 1412 assistants réunis dans une autre salle destinée à recevoir ceux qui n'avaient pas trouvé de place dans la première.

LA ROUTE DU SUD

Alors que 463 délégués empruntaient la route du Nord, 120 autres choisissaient d'accompagner l'assemblée sur la route du Sud, la première escale après la Thaïlande étant Singapour. Là, les congressistes firent un tour dans le quartier chinois; ils y virent des articles offrant un certain intérêt du point de vue religieux, comme "l'argent de l'enfer", argent brûlé par l'adorateur et censé aider le parent ou l'ami qui se trouve dans un prétendu enfer brûlant. La conférence publique à Singapour fut suivie par 560 personnes; ce fut la plus grande assemblée théocratique qui se tînt jamais dans cette ville. A l'étape suivante, Bandoeng, en Indonésie, il y eut aussi une assistance record à la conférence publique, 451 personnes.

D'Indonésie, l'assemblée de "La bonne nouvelle éternelle" se dirigea vers Melbourne, en Australie. Le jour le plus important de cette assemblée fut décrit par la revue australienne, *The Bulletin,* dans son édition du 31 août 1963: "Melbourne a vu d'étonnantes conférences... mais je ne crois pas que nous ayons jamais vu quelque chose de semblable à l'assemblée de "La bonne nouvelle éternelle", organisée par les Témoins de Jéhovah... Il était environ 7 h 45 du soir. Le grand moment, le point culminant de l'assemblée était atteint; frère F.W. Franz, de Brooklyn, New York, vice-président de la Watch Tower Society, allait faire son discours: "Quand Dieu sera Roi sur toute la terre." Plus de 12 000 personnes se pressaient à l'intérieur de l'immense pavillon et le spectacle était presque incroyable... Des applaudissements nourris éclatèrent quand les 12 000 personnes entassées dans le pavillon des brebis, battant des mains, accueillirent la bonne nouvelle éternelle." L'assistance réelle était de 13 142 personnes, y compris les 682 qui écoutaient le discours en allemand, en grec et en italien.

Auckland, en Nouvelle-Zélande, fut l'étape suivante pour l'assemblée autour du monde. Quand les gens apprirent que les témoins de Jéhovah avaient loué le plus grand théâtre de la ville, le théâtre municipal, pour l'assemblée de "La bonne nouvelle éternelle", nombre d'entre eux s'étonnèrent: "C'est inouï!" ou "Comment avez-vous fait?" Ce fut un événement sans précédent: la fermeture du cinéma pour céder la place à un congrès religieux de cinq jours. Mais le théâtre était trop petit pour l'assemblée et l'Hôtel de Ville de Auckland qui compte 2000 places reçut le reste des assistants. Situés dans la rue principale, ces bâtiments convenaient parfaitement à l'organisation d'une assemblée, et celle-ci se trouva être l'assemblée religieuse la plus importante dans l'histoire de la Nouvelle-Zélande. Le jour de la conférence publique, les lieux de l'assemblée étaient combles avec 6005 personnes.

Pendant l'assemblée de Auckland, comme dans les autres, les congressistes prirent le temps de participer à la proclamation de la bonne nouvelle aux habitants de Auckland. De nombreux maîtres de maison furent stupéfaits de voir des gens qui faisaient le tour du monde distraire une partie de leur temps qu'ils auraient pu consacrer à visiter les curiosités pour prêcher le Royaume de Dieu. Les habi-

tants de Auckland furent frappés également de la conduite des Témoins. Le directeur du théâtre, par exemple, déclara: "Vous êtes le peuple le mieux organisé et de loin le plus courtois que j'aie vu."

Puis ce fut Suva, dans les îles Fidji; là, le programme de l'assemblée de "La bonne nouvelle éternelle" fut présenté en quatre langues: en anglais, en français, en samoan et en fidjien. Les délégués vinrent de dix-sept pays différents, y compris la Samoa occidentale, la Samoa américaine, Tahiti, le Tonga, Niue, la Nouvelle-Calédonie et les Nouvelles-Hébrides. Il fut offert aux voyageurs du tour du monde une spécialité de l'île, un repas composé de mets savoureux du pays; ils virent combien les habitants de ces îles du Pacifique sont vraiment hospitaliers et dépourvus de mercantilisme. Une demi-heure avant la conférence publique, les assistants furent accueillis par des cantiques du Royaume, chantés par des chœurs samoans et fidjiens dont les participants étaient en costume national. Une assistance record de 1080 personnes écouta le discours public, ce discours générateur d'espoir.

HAWAI ET PASADENA

A l'étape suivante, Honolulu, Hawaï, les congressistes des deux routes, du Nord et du Sud, se regroupèrent, et furent rejoints par 1200 autres délégués venus du continent, des Etats-Unis, du Canada et de l'Alaska, pour assister à l'assemblée, qui se tint dans le Waikiki Shell, un amphithéâtre en plein air, situé au pied du Diamond Head, juste à deux pâtés de maisons de la plage de Waikiki. Au fond, derrière le Shell, un rideau de beaux cocotiers. Dans ce cadre idéal, le message: "Quand Dieu sera Roi sur toute la terre", fut prononcé par le président de la Société devant un auditoire de 6189 personnes. Ce fut le plus grand congrès qu'une organisation quelconque ait tenu dans les îles Hawaï; de plus, pour la première fois, le discours public fut télévisé. On estima le nombre des auditeurs-spectateurs entre 60 000 et 100 000, pour toute la chaîne des îles Hawaï.

Une assemblée de huit jours qui se tint dans la Californie du Sud, dans le célèbre Rose Bowl de Pasadena, marqua la clôture de l'assemblée autour du monde. Pour l'après-midi de la journée d'ouverture, 80 543 congressistes s'étaient rassemblés dans l'immense stade, les délégués de langue anglaise dans le Rose Bowl, et les délégués espagnols, dans un parc contigu, d'habitude réservé au jeu de balle. Ils étaient venus de tous les coins des Etats-Unis et d'autres pays, nombreux, et, pendant huit jours remplis de joie, ils se rassasièrent des mêmes provisions spirituelles que leurs frères autour du monde avaient goûtées. Comme ils furent heureux quand 2496 nouveaux ministres furent baptisés le samedi matin! Leur joie s'accrut le lendemain quand nombre de leurs amis s'assemblèrent avec eux pour le discours public, grossissant l'assistance qui s'éleva à 118 447!

Les congressistes vécurent un autre moment bien palpitant quand, pendant trois heures et demie, frère Knorr leur décrivit le formidable succès qui couronna chacune des assemblées terminées. La bénédiction de Jéhovah a eu pour résultat le rassemblement auprès de son organisation d'une grande foule de gens de toutes nations, a souligné l'orateur. En effet, rien que pendant les soixante et onze jours de l'assemblée autour du monde, 16 267 nouveaux ministres furent baptisés et 570 932 personnes se réunirent pour entendre la conférence publique!

C'est pourquoi frère Knorr encouragea son vaste auditoire de chrétiens voués à assumer ses responsabilités et à prendre soin des milliers de personnes semblables à des brebis que Jéhovah rassemble auprès de son organisation. Il les exhorta à s'imprégner de l'esprit des missionnaires; 805 de ces derniers purent assister aux assemblées. Après avoir esquissé les projets relatifs aux futures assemblées, et pour conclure l'assemblée autour du monde, il adressa aux assistants de chaleureuses exhortations à rester attachés à l'organisation de Jéhovah.

En dehors des villes rattachées au tour du monde, il y eut d'autres villes où se déroulèrent des assemblées, comme celle de Haïfa, en Israël, où 115 personnes écoutèrent le discours public, et de Nicosie, en Chypre, où 702 assistants furent heureux d'entendre: "Quand Dieu sera Roi sur toute la terre." Un rapport de 200 pages, consacré à la chaîne des assemblées, sera bientôt publié; il fournira tous les détails à ce sujet et comportera de nombreuses photos.

Oui, autour du monde, des milliers de personnes se réjouirent des bienfaits qui découlèrent de l'épique assemblée de "La bonne nouvelle éternelle". Pour les congressistes du tour du monde, ce fut une chose merveilleuse de contempler l'extraordinaire accroissement de la société du monde nouveau sur tout le globe. Un grand nombre de gens ont eu accès à la vérité de Dieu et sont heureux d'être affranchis de l'esclavage de Babylone la Grande et peuvent ainsi faire de leur vie une vie heureuse, car ils prennent plaisir à prendre part à la "bonne nouvelle éternelle", à la gloire de Jéhovah.

COMMUNICATIONS

LE MINISTERE

Nous approchons de l'achèvement du temps de la fin de ce vieux monde et de ses royaumes. C'est le moment critique, pour tous ceux qui veulent vivre, de louer notre Créateur et notre Souverain. Cela exige des louanges internationales au seul Dieu, aujourd'hui. Dans ce dessein les témoins de Jéhovah du monde entier commenceront, le 1er janvier 1964, la campagne d'abonnements à *La Tour de Garde*. Ils leur offriront un abonnement annuel au périodique précité moyennant une contribution de 50 fr. en Belgique, 5 fr. en Suisse et $1 au Canada et aux Etats-Unis. Chaque nouvel abonné recevra à titre gratuit trois brochures traitant de sujets bibliques. Joignez-vous aux rangs des heureux lecteurs et distributeurs de *La Tour de Garde* et aidez vous aussi à augmenter les louanges internationales au seul vrai Dieu.

TEXTES QUOTIDIENS POUR FEVRIER

Mettez en pratique le principe de la prêtrise universelle. — I Pierre 2: 5, 9, MN.

1 Devenez des pratiquants de la parole, et non seulement des auditeurs. — Jacq. 1: 22, MN. wF 15/10/63 4, 5a
2 Nous nous tiendrons tous devant le siège de justice de Dieu. — Rom. 14: 10, MN. wF 1/12/63 22, 23a
3 Jamais nous ne nous sommes présentés avec un langage flatteur (comme vous le savez). — I Thes. 2: 5, MN. wF 1/11/63 2
4 Il a marché avec moi dans la (...) droiture. — Mal. 2: 6. wF 15/6/63 7-9
5 Rendez donc les choses de César à César, mais les choses de Dieu à Dieu. — Mat. 22: 21, MN. wF 15/5/63 11, 12a
6 Prêche la parole, fais-le de façon urgente en époque (...) difficile. — II Tim. 4: 2, MN. wF 1/9/63 8, 9a
7 Notre droit de cité existe dans les cieux. — Phil. 3: 20, MN. wF 1/8/63 4, 5
8 Il a donné les uns (...) ayant en vue la formation des saints, pour l'œuvre ministérielle. — Eph. 4: 11, 12, MN. wF 15/10/63 6a
9 Il suffit que, dans le temps qui est passé, vous ayez accompli la volonté des nations (...). Parce que vous ne continuez pas de courir avec eux dans cette voie, (...) ils sont intrigués et ne cessent de parler en mal de vous. Mais ces gens rendront compte. — I Pierre 4: 3-5, MN. wF 1/12/63 19a
10 Ce que Dieu a mis sous le même joug, qu'aucun homme ne le sépare. — Mat. 19: 6, MN. wF 1/6/63 15
11 Quel est vraiment l'esclave fidèle et avisé que son maître a établi sur ses domestiques, pour leur donner leur nourriture en temps voulu? — Mat. 24: 45, MN. wF 15/6/63 13. 14
12 Dans le sentier de la justice est la vie, et le chemin qu'elle suit (ne mène) pas à la mort. — Prov. 12: 28, NC. wF 15/8/63 3, 4a
13 Revêtez le Seigneur Jésus-Christ, et ne faites pas de projets pour les désirs de la chair. — Rom. 13: 14, MN. wF 1/10/63 18
14 Je ne me suis pas retenu de vous dire toutes les choses qui étaient profitables ni de vous enseigner publiquement et de maison en maison. — Actes 20: 20, MN. wF 1/4/63 39
15 C'est mes délices, ô mon Dieu, de faire ce qui est ton bon plaisir, et ta loi est au dedans de mes entrailles. — Ps. 40: 8, Da. wF 15/9/63 4, 5a

(Voici qui permettra de trouver le commentaire de chacun de ces textes: Le ou les nombres qui suivent la date de « La Tour de Garde » désignent un ou plusieurs paragraphes du premier article d'étude. Lorsque l'indicatif du paragraphe est suivi d'un « a », le commentaire se trouve dans le second article d'étude; un « b » signifie qu'il faut se reporter au troisième article d'étude.)

ETUDES DE « LA TOUR DE GARDE » POUR LES SEMAINES DU

19 janvier: Quand Dieu sera Roi sur toute la terre, § 1-30. Page 5.

26 janvier: Quand Dieu sera Roi sur toute la terre, § 31-56. Page 12.